



Concello de Lourenzá

PROXECTO BÁSICO E DE EXECUCIÓN

PROXECTO DE MELLORA DE VÍAS MUNICIPAIS: CAMIÑO DE CASTIÑEIRAS VERDES ÁS PANTIGUEIRAS

Promotor: Concello de Lourenzá. Praza do Conde Santo s/n.

Proxecto: Marta Sánchez Seivane. Arquitecta Concello de Lourenzá.

Concello de Lourenzá

Praza do Conde Santo-Vilanova , s/n, Lourenzá. 27760 Lugo. Tfno: 982121006. Fax: 982121506



Concello de Lourenzá

ÍNDICE

1. MEMORIA DESCRIPTIVA.
 - 1.1 Antecedentes e necesidades a satisfacer.
 - 1.2 Descrición das obras.
 - 1.3 Conclusión.
2. PLANOS.
3. ORZAMENTO.
 - 3.1 Resumo do ornameto.
 - 3.2 Prazo de execución.
4. ANEXOS.
 - ANEXO I. Características das obras.
 - ANEXO II. Certificado de obra completa.
 - ANEXO III. Xustificación dos prezos.
 - Medicións e orzamento
 - ANEXO IV. Estudo Básico de Seguridade e Saúde.
 - ANEXO V. Plan de obra.
 - ANEXO VI. Plan de xestión de residuos

FIRMADO ELECTRÓNICAMENTE EN DATA Á MARXE

Concello de Lourenzá

Praza do Conde Santo-Vilanova , s/n, Lourenzá. 27760 Lugo. Tfno: 982121006. Fax: 982121506



Concello de Lourenzá

1. MEMORIA DESCRIPTIVA.

1.1 ANTECEDENTES E NECESIDADES A SATISFACER.

A presente memoria contempla as actuacións solicitadas polo Concello de Lourenzá, por consideralas prioritarias para a mellora da calidade de vida mediante o desenvolvemento das infraestruturas básicas e dos equipamentos públicos.

Concretamente as actuacións previstas céntranse nas parroquias de Saanta María e Santo Adrao.

As ubicacións seleccionadas son as seguintes:

ACTUACIÓN 1. Camiño de Castiñeiras Verdes ás Pantigueiras.

Dentro de cada unha delas actuarase en toda a súa lonxitude, segundo as necesidades propias observadas en cada unha das vías.

O concello dispón, libre de cargas e gravámenos, de todos os terreos necesarios para a execución das obras, así como dos permisos e autorizacións, comprometéndose á contratación das mesmas, á súa explotación e ao seu mantemento e conservación cando menos nos 5 anos seguintes á súa conclusión.

1.2 DESCRICIÓN DAS OBRAS.

As obras que a continuación se describirán posúen a cualificación de obras finalistas, é dicir, que no momento da certificación final cumprarán os obxectivos e funcións para os cales foron escollidos e aprobados como se sinala no ANEXO II no certificado de obra completa.

Como se sinalou anteriormente, os traballos a realizar repártense por 2 parroquias, se ben dentro destas, ubícanse en distintos puntos, polo que a continuación avaliaremos cada unha delas por separado e en función das necesidades específicas a satisfacer.

As coordenadas do replanteo dos viais afectados indícanse no correspondente ANEXO I: CARACTERÍSTICAS DAS OBRAS.

ACTUACIÓN 1. Camiño de Castiñeiras Verdes ás Pantigueiras.

Lonxitude total: 3.746 m./Largo medio: 7,00 m.

Recheo localizado, según tramos e fallas no firme existente, e aglomerado en quente.

Llimpeza de ámbolos dous fochos.



Concello de Lourenzá

1.3 CONCLUSIÓN

Co exposto na presente memoria e nos anexos que complementan este PROXECTO DE EXECUCIÓN, así coma os planos e orzamento, considéranse definidos os traballos para a correcta execución dos mesmos. Polo tanto elévase aos organismos competentes para a súa tramitación e aprobación se procede.

FIRMADO ELECTRÓNICAMENTE EN DATA Á MARXE

Concello de Lourenzá

Praza do Conde Santo-Vilanova , s/n, Lourenzá. 27760 Lugo. Tfno: 982121006. Fax: 982121506



Concello de Lourenzá

2. PLANOS.

PLANO XERAL

PLANO 1. Camiño de Castiñeiras Verdes ás Pantigueiras.

FIRMADO ELECTRÓNICAMENTE EN DATA Á MARXE

Concello de Lourenzá

Praza do Conde Santo-Vilanova , s/n, Lourenzá. 27760 Lugo. Tfno: 982121006. Fax: 982121506

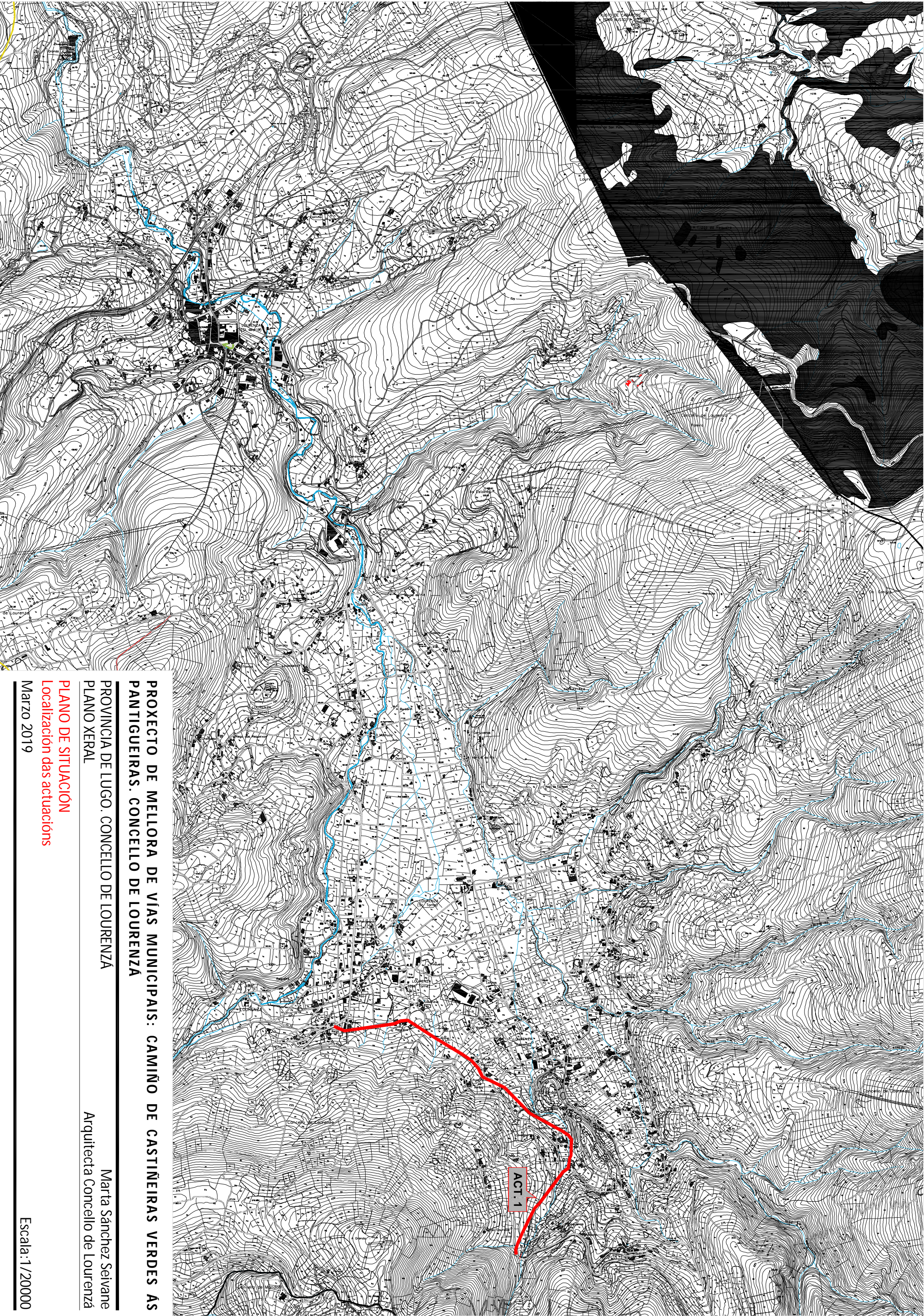

PROXECTO DE MELLORA DE VÍAS MUNICIPAIS: CAMIÑO DE CASTIÑEIRAS VERDES ÁS PANTIGUEIRAS. CONCELLO DE LOURENZA

PROVINCIA DE LUGO. CONCELLO DE LOURENZA

PLANO XERAL

Marta Sánchez Seivane
Arquitecta Concello de Lourenzá

PLANO DE SITUACIÓN
Localización das actuacións

Marzo 2019

Escala:1/20000

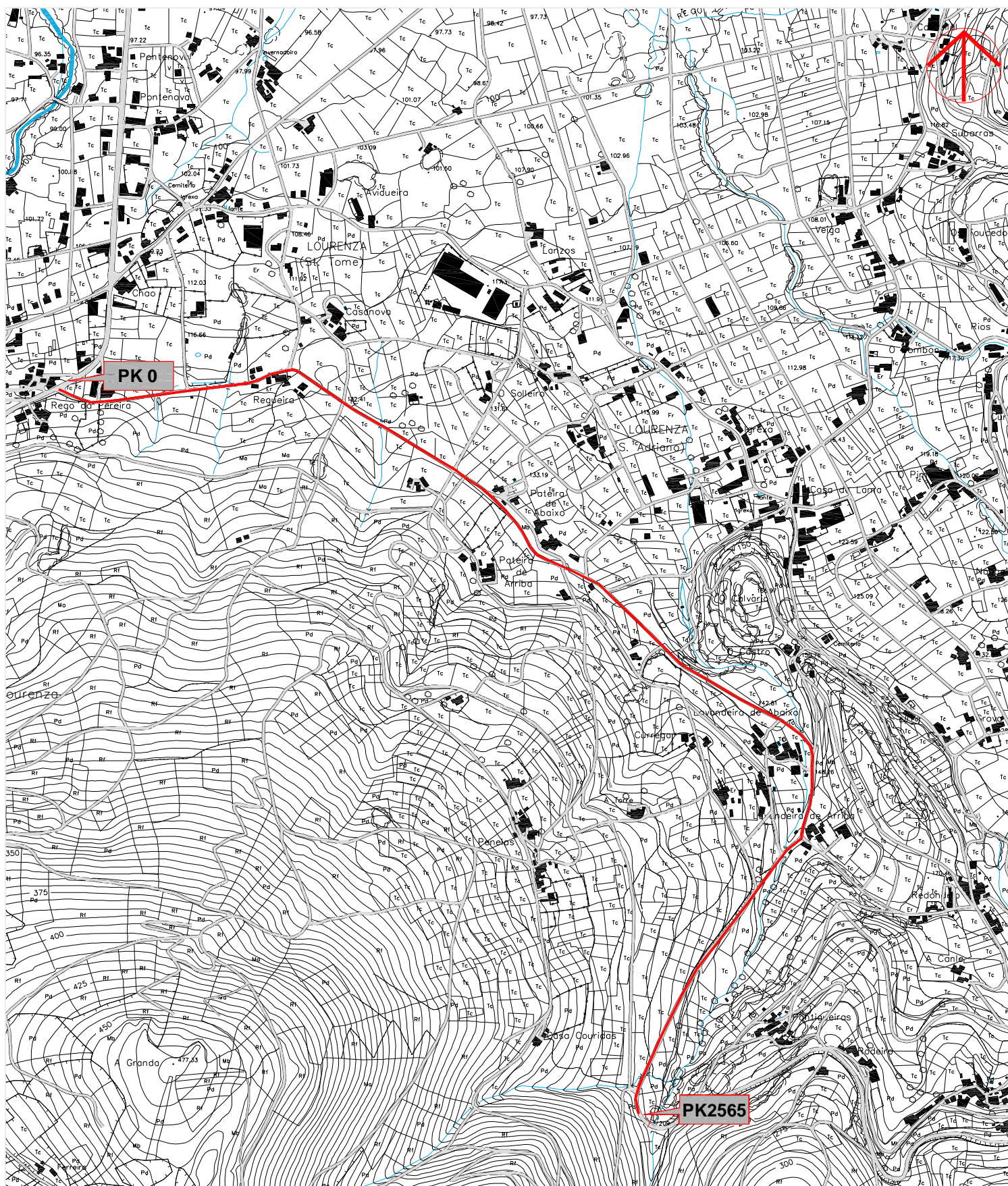

PROXECTO DE MELLORA DE VÍAS MUNICIPAIS: CAMIÑO DE CASTIÑEIRAS VERDES ÁS PANTIGUEIRAS. CONCELLO DE LOURENZÁ

PROVINCIA DE LUGO. CONCELLO DE LOURENZÁ
 PLANO 01

Marta Sánchez Seivane
 Arquitecta Concello de Lourenzá

PATEIRA
 Planta xeral.

Marzo 2019

Escala: 1/10000



Concello de Lourenzá

3. ORZAMENTO.

Os prezos unitarios no contrato para cada unidade de obra cubrirán tódolos gastos efectuados para a execución material da unidade correspondente: costes de materiais, maquinaria e man de obra vixentes na zona, medios auxiliares e costes indirectos.

3.1 RESUMO DO ORZAMENTO

Aplicando os prezos así obtidos ás medicións efectuadas nas obras, obtense o orzamento que se inclúe no documento que se resume a continuación:

Orzamento de Execución Material	104.694,43 €
13% GG	13.610,28 €
6% GG	6.281,67 €
ORZAMENTO SEN IVE	124.586,38 €
21% IVE	26.163,14 €
ORZAMENTO TOTAL DE LICITACIÓN	150.749,52 €

O orzamento total de licitación ascende á cantidade de CENTO CINCUENTA MIL SETECENTOS CORENTA E NOVE EUROS E CINCUENTA E DOUS CÉNTIMOS.

3.2 PRAZO DE EXECUCIÓN

O prazo de execución das obras programadas estímase en tres meses, contados a partires da data da firma da iniciación dos traballos.

FIRMADO ELECTRÓNICAMENTE EN DATA Á MARXE

Concello de Lourenzá

Praza do Conde Santo-Vilanova , s/n, Lourenzá. 27760 Lugo. Tfno: 982121006. Fax: 982121506



Concello de Lourenzá

4. ANEXOS.

ANEXO I. Certificado de obra completa.

ANEXO II. Xustificación dos prezos.

ANEXO III. Estudo Básico de Seguridade e Saúde.

ANEXO IV. Plan de xestión de residuos.

ANEXO V. Prego de condicións.



Concello de Lourenzá

ANEXO I. Certificado de obra completa.

Concello de Lourenzá

Praza do Conde Santo-Vilanova , s/n, Lourenzá. 27760 Lugo. Tfno: 982121006. Fax: 982121506



Concello de Lourenzá

CERTIFICADO DE OBRA COMPLETA

MARTA SÁNCHEZ SEIVANE, autora do proxecto de execución de **PROXECTO DE MELLORA DE VÍAS MUNICIPAIS: CAMIÑO DE CASTIÑEIRAS VERDES ÁS PANTIGUEIRAS**

DECLARA:

Que o proxecto promovido polo Concello de Lourenzá relativo á mellora e mantemento de camiños municipais, refírese a unha obra completa susceptible de ser posta en servizo ao remate da realización dos traballos.

E para que así conste e surta os efectos oportunos, expídese o presente certificado.

FIRMADO ELECTRÓNICAMENTE EN DATA Á MARXE

Concello de Lourenzá

Praza do Conde Santo-Vilanova , s/n, Lourenzá. 27760 Lugo. Tfno: 982121006. Fax: 982121506



Concello de Lourenzá

ACTA DE REPLANTEO E CERTIFICADO DE VIABILIDADE

MARTA SÁNCHEZ SEIVANE, autora do proxecto de execución de **PROXECTO DE MELLORA DE VÍAS MUNICIPAIS: CAMIÑO DE CASTIÑEIRAS VERDES ÁS PANTIGUEIRAS**

CERTIFICA:

Que ven de efectuarse o replanteo previo da obra, comprobando a realidade xeométrica da mesma, a dispoñibilidade dos terreos precisos para a súa normal execución e a de cantos supostos figuran no proxecto aprobado e son básicos para a celebración do contrato destas obras unha vez adxudicadas polos trámites correspondentes.

Que as obras non se iniciaron.

Que polo exposto, é viable a execución deste proxecto.

FIRMADO ELECTRÓNICAMENTE EN DATA Á MARXE

Concello de Lourenzá

Praza do Conde Santo-Vilanova , s/n, Lourenzá. 27760 Lugo. Tfno: 982121006. Fax: 982121506



Concello de Lourenzá

ANEXO II. Xustificación dos prezos.

RESUMEN DE PRESUPUESTO

CAPITULO	RESUMEN	EUROS	%
C05	TRAVESÍA DA MARIÑA E AVENIDA DE MONDOÑEDO.....	104.694,43	100,00
	PRESUPUESTO DE EJECUCIÓN MATERIAL	104.694,43	
	13,00% Gastos generales.....	13.610,28	
	6,00% Beneficio industrial.....	6.281,67	
	SUMA DE G.G. y B.I.	19.891,95	
	21,00% I.V.A.....	26.163,14	
	PRESUPUESTO DE EJECUCIÓN POR CONTRATA	150.749,52	
	TOTAL PRESUPUESTO GENERAL	150.749,52	

Asciende el presupuesto a la expresada cantidad de CIENTO CINCUENTA MIL SETECIENTOS CUARENTA Y NUEVE EUROS con CINCUENTA Y DOS CÉNTIMOS

Lourenzá, a 21 de marzo de 2019.

El promotor

La dirección facultativa

PRESUPUESTO Y MEDICIONES

CÓDIGO	RESUMEN	UDS	LONGITUD	ANCHURA	ALTURA	PARCIALES	CANTIDAD	PRECIO	IMPORTE
CAPÍTULO C05 TRAVESÍA DA MARIÑA E AVENIDA DE MONDOÑEDO									
CMF.01	m2 Barrido de firme por medios mecánicos Limpieza enérgica de superficie de pavimento existente, mediante cepillo de aramio, incluso repaso manual.	1	2.565,00	7,00		17.955,00			
							17.955,00	0,44	7.900,20
CMF.05	m2 Firme aglomerado en quente D-12 e=5 cm Firme a base de aglomerado en quente tipo D-12 de 5 cm de espesor, medido unha vez estendido e compactado, incluso rega de adherencia con 1Kg. de emulsión tipo ECR-2.	1	2.565,00	7,00		17.955,00			
							17.955,00	5,03	90.313,65
DRO	m Limpieza de foxo con motoniveladora (2 foxos) inc carga e transp Limpieza de foxo con motoniveladora (2 foxos), incluíndo carga e transporte a vertedoiro.	1	3.746,00			3.746,00			
							3.746,00	1,73	6.480,58
TOTAL CAPÍTULO C05 TRAVESÍA DA MARIÑA E AVENIDA DE MONDOÑEDO.....									104.694,43
TOTAL.....									104.694,43



Concello de Lourenzá

ANEXO III. Estudo Básico de Seguridade e Saúde.

REAL DECRETO 1627/1997, DE 24 DE OCTUBRE POR EL QUE SE ESTABLECEN DISPOSICIONES MÍNIMAS DE SEGURIDAD Y SALUD EN LAS OBRAS DE CONSTRUCCIÓN (B.O.E. 25/10/97)
REAL DECRETO 171/2004 DE PREVENCIÓN DE RIESGOS LABORALES POR EL QUE SE DESARROLLA EL ARTÍCULO 24 DE LA LEY 31/1995, DE 8 DE NOVIEMBRE, DE PREVENCIÓN DE RIESGOS LABORALES.

Concello de Lourenzá

Praza do Conde Santo-Vilanova , s/n, Lourenzá. 27760 Lugo. Tfno: 982121006. Fax: 982121506



Concello de Lourenzá

ÍNDICE

1 ANTECEDENTES Y DATOS GENERALES

- 1.1 JUSTIFICACIÓN DEL ESTUDIO BÁSICO DE SEGURIDAD Y SALUD
- 1.2 OBJETO DEL ESTUDIO BÁSICO DE SEGURIDAD Y SALUD
- 1.3 DATOS DEL PROYECTO
- 1.4 DESCRIPCIÓN DEL EMPLAZAMIENTO Y LA OBRA
- 1.5 INSTALACIONES PROVISIONALES Y ASISTENCIA SANITARIA
- 1.6 MAQUINARIA PESADA DE OBRA
- 1.7 MEDIOS AUXILIARES

2 RIESGOS LABORALES

- 2.1 RIESGOS LABORALES EVITABLES COMPLETAMENTE
- 2.2 RIESGOS LABORALES ESPECIALES

3 PREVISIONES PARA TRABAJOS FUTUROS

4 NORMATIVA APLICABLE

- 4.1 GENERAL
- 4.2 EQUIPOS DE PROTECCIÓN INDIVIDUAL (EPI)
- 4.3 INSTALACIONES Y EQUIPOS DE OBRA
- 4.4 NORMATIVA DE ÁMBITO LOCAL (ORDENANZAS MUNICIPALES)

5 PLIEGO DE CONDICIONES

- 5.1 EMPLEO Y MANTENIMIENTO DE LOS MEDIOS Y EQUIPOS DE PROTECCIÓN
- 5.2 OBLIGACIONES DEL PROMOTOR
- 5.3 COORDINADOR EN MATERIA DE SEGURIDAD Y SALUD
- 5.4 PLAN DE SEGURIDAD Y SALUD EN EL TRABAJO
- 5.5 OBLIGACIONES DE CONTRATISTAS Y SUBCONTRATISTAS
- 5.6 OBLIGACIONES DE LOS TRABAJADORES AUTÓNOMOS
- 5.7 LIBRO DE INCIDENCIAS
- 5.8 PARALIZACIÓN DE LOS TRABAJOS
- 5.9 DERECHOS DE LOS TRABAJADORES
- 5.10 ÓRGANOS O COMITÉS DE SEGURIDAD E HIGIENE. CONSULTA Y PARTICIPACIÓN DE LOS TRABAJADORES
- 5.11 DISPOSICIONES MÍNIMAS DE SEGURIDAD Y SALUD QUE DEBEN APLICARSE EN LAS OBRAS



Concello de Lourenzá

1 ANTECEDENTES Y DATOS GENERALES

1.1 JUSTIFICACIÓN DEL ESTUDIO BÁSICO DE SEGURIDAD Y SALUD

El real Decreto 1627/1997, de 24 de octubre, por el que se establecen disposiciones mínimas de seguridad y salud en las obras de construcción, establece en el Artículo 4, apartado 2, que en los proyectos de obra no incluidos en los supuestos previstos en el apartado 1 del mismo Artículo, el promotor estará obligado a que en la fase de redacción del proyecto se elabore un Estudio Básico de Seguridad y Salud.

Por tanto hay que comprobar que se dan todos los supuestos siguientes:

- a) El presupuesto de Ejecución por Contrata (P.E.C.) es inferior a 450.759,08 Euros

P.E.C. = P.E.M.+GastosGenerales+Beneficio Industrial+ 1% I.V.A. =	127.749,52 Euros.
---	-------------------

P.E.M.= Presupuesto de Ejecución Material

- b) La duración estimada de la obra no es superior a 30 días o no se emplea en ningún momento a más de 20 trabajadores simultáneamente

Plazo de ejecución previsto =	180 días
-------------------------------	----------

Número de trabajadores previsto que trabajen simultáneamente =	5
--	---

(En este apartado basta que se dé una de las dos circunstancias)

- c) El volumen de mano de obra estimada es inferior a 500 jornadas (suma de los días de trabajo del total de los trabajadores en la obra)

Número aproximado de jornadas	400
-------------------------------	-----

- d) No es una obra de túneles, galerías, conducciones subterráneas o presas

1.2 OBJETO DEL ESTUDIO BÁSICO DE SEGURIDAD Y SALUD

El presente Estudio Básico de Seguridad y Salud está redactado para dar cumplimiento al Real Decreto 1627/1997, de 24 de octubre, por el que se establecen disposiciones mínimas de seguridad y salud en las obras de construcción, en el marco de la Ley 31/1995 de 8 de noviembre, de Prevención de Riesgos Laborales, modificada por la Ley 54/2003, de 12 de diciembre, de Riesgos Laborales.

Conforme se especifica en el Artículo 6, apartado 2, del R.D. 1627/1997, el Estudio Básico deberá precisar:

- Relación de las normas de seguridad y salud aplicables a la obra
- Identificación de los riesgos que puedan ser evitados, indicando las medidas técnicas necesarias para ello.
- Relación de los riesgos laborales que no puedan eliminarse, especificando las medidas preventivas y protecciones técnicas tendentes a controlar y reducir dichos riesgos y

Concello de Lourenzá

Praza do Conde Santo-Vilanova , s/n, Lourenzá. 27760 Lugo. Tfno: 982121006. Fax: 982121506



Concello de Lourenzá

valorando su eficacia, en especial cuando se propongan medidas alternativas. No será necesario valorar esta eficacia cuando se adopten las medidas establecidas por la normativa o indicadas por la autoridad laboral (Notas Técnicas de Prevención).

- Relación de actividades y medidas específicas relativas a los trabajos incluidos en el Anexo II.
- Previsión e informaciones útiles para efectuar en su día, en las debidas condiciones de seguridad y salud, los previsibles trabajos posteriores.

1.3 DATOS DEL PROYECTO

El presente Estudio Básico de Seguridad y Salud se refiere al proyecto cuyos datos generales son:

Tipo de obra	Mejora de firmes
Situación	Concello de Lourenzá
Población	Concello de Lourenzá
Promotor	Concello de Lourenzá
Arquitecto	Marta Sanchez Seivane
Coordinador de Seguridad y Salud	A designar por el promotor
Presupuesto de Ejecución Material	104.694,43 €
Duración de la obra	6 meses
Nº máximo de trabajadores	5

1.4 DESCRIPCIÓN DEL EMPLAZAMIENTO Y LA OBRA

Características y condicionantes del emplazamiento donde se realizará la obra:

Accesos a la obra	variable
Topografía del terreno	variable
Tipo de suelo	variable
Edificaciones colindantes	variable
Suministro E. Eléctrica	Si
Suministro de Agua	Si
Sistema de saneamiento	Si

Características generales de la obra y fases de que consta:

Demoliciones	no
Movimiento de tierras	no
Cimentación y estructuras	no
Cubiertas	no
Albañilería y cerramientos	no
Acabados	si
Instalaciones	no

1.5 INSTALACIONES PROVISIONALES Y ASISTENCIA SANITARIA

De acuerdo con el apartado 15 del Anexo 4 del R.D. 1627/1997, la obra dispondrá de los servicios higiénicos siguientes:

- Vestuarios adecuados de dimensiones suficientes, con asientos y taquillas individuales provistas de llave, con una superficie mínima de 2 m² por trabajador que haya de utilizarlos y una altura mínima de 2,30 m.

Concello de Lourenzá

Praza do Conde Santo-Vilanova , s/n, Lourenzá. 27760 Lugo. Tfno: 982121006. Fax: 982121506



Concello de Lourenzá

- Lavabos con agua fría y caliente a razón de un lavabo por cada 10 trabajadores o fracción.
- Duchas con agua fría y caliente a razón de una ducha por cada 10 trabajadores o fracción.
- Retretes a razón de un inodoro cada 25 hombres o 15 mujeres o fracción. Cabina de superficie mínima 1,20m² y altura 2,30 m.

De acuerdo con el apartado A 3 del Anexo 6 del R.D. 1627/1997, la obra dispondrá del material de primeros auxilios que se indica a continuación:

- Un botiquín portátil que contenga desinfectantes y antisépticos autorizados, gasas estériles, algodón hidrófilo, venda, esparadrapo, apósitos adhesivos, torniquete, antiespasmódicos, analgésicos, bolsa para agua o hielo, termómetro, tijeras, jeringuillas desechables, pinzas y guantes desechables.

Nivel de asistencia	Distancia en Km
Asistencia Primaria (Urgencias)	6 Km
Asistencia Especializada (Hospital)	36 Km

1.6 MAQUINARIA PESADA DE OBRA

La maquinaria que se prevé emplear en la ejecución de la obra se indica en la tabla adjunta:

<input type="checkbox"/> Grúas-torre	<input type="checkbox"/> Hormigoneras
<input type="checkbox"/> Montacargas	<input checked="" type="checkbox"/> Camiones
<input type="checkbox"/> Maquinaria para movimiento de tierras	<input type="checkbox"/> Cabrestantes mecánicos
<input type="checkbox"/> Sierra circular	

1.7 MEDIOS AUXILIARES

En la tabla siguiente se relacionan los medios auxiliares que van a ser empleados en la obra y sus características más importantes:

MEDIOS	CARACTERÍSTICAS
<input type="checkbox"/> Andamios colgados móviles	Deben someterse a una prueba de carga previa Correcta colocación de los pestillos de seguridad de los ganchos Los pescantes serán preferiblemente metálicos Los cabrestantes se revisarán trimestralmente Correcta disposición de barandilla de seguridad, barra intermedia y rodapié Obligatoriedad permanente del uso de cinturón de seguridad
<input type="checkbox"/> Andamios tubulares apoyados	Deberán montarse bajo la supervisión de persona competente Se apoyarán sobre una base sólida y preparada adecuadamente Se dispondrán anclajes adecuados a las fachadas Las cruces de San Andrés se colocarán por ambos lados Correcta disposición de las plataformas de trabajo Correcta disposición de barandilla de seguridad, barra intermedia y rodapié Correcta disposición de los accesos a los distintos niveles de trabajo Uso de cinturón de seguridad de sujeción Clase A, Tipo I durante el montaje y desmontaje
<input type="checkbox"/> Andamios sobre borriquetas	La distancia entre apoyos no debe sobrepasar los 3,5 m.
<input type="checkbox"/> Escaleras de mano	Zapatillas antideslizantes. Deben sobrepasar en 1 m. la altura a salvar. Separación de la pared en la base = ¼ de la altura total
<input checked="" type="checkbox"/> Instalación eléctrica	Cuadro general en caja estanca de doble aislamiento, situado a h>1m:

Concello de Lourenzá

Praza do Conde Santo-Vilanova , s/n, Lourenzá. 27760 Lugo. Tfno: 982121006. Fax: 982121506



Concello de Lourenzá

Interruptores diferenciales de 0,3A en líneas de máquinas y fuerza
Interruptores diferenciales de 0,03A en líneas de alumbrado a tensión > 24V.
Interruptor magnetotérmico general omnipolar accesible desde el exterior
I. magnetotérmicos en líneas de máquinas, tomas de corriente y alumbrado
La instalación de cables será aérea desde la salida del cuadro
La puesta a tierra (caso de no utilizar la del edificio) será ≤ 80 ohmios

2 RIESGOS LABORALES

2.1 RIESGOS LABORALES EVITABLES COMPLETAMENTE

Relación de riesgos laborales que pudiendo presentarse en la obra, van a ser totalmente evitados mediante la adopción de las medidas técnicas que también se incluyen:

RIESGOS EVITABLES	MEDIDAS TÉCNICAS ADOPTADAS
x Derivados de la rotura de instalaciones existentes	x Neutralización de las instalaciones existentes
Presencia de líneas eléctricas de alta tensión aéreas o subterráneas	Corte del fluido, puesta a tierra y cortocircuito de los cables

2.2 RIESGOS LABORALES NO ELIMINABLES COMPLETAMENTE

Identificación de riesgos laborales que no pueden ser completamente eliminados, y las medidas preventivas y protecciones técnicas que deberán adoptarse para el control y la reducción de este tipo de riesgos. La primera tabla se refiere a aspectos generales que afectan a la totalidad de la obra, y las restantes a los aspectos específicos de cada una de las fases en las que ésta puede dividirse.

as que esta pasas difinicion:

TODA LA OBRA		
RIESGOS		
X	Caídas de operarios al mismo nivel	
X	Caídas de operarios a distinto nivel	
X	Caídas de objetos sobre operarios	
X	Caídas de objetos sobre terceros	
X	Choques o golpes contra objetos	
X	Fuertes vientos	
X	Trabajos en condiciones de humedad	
	Contactos eléctricos directos e indirectos	
X	Cuerpos extraños en los ojos	
X	Sobreesfuerzos	
MEDIDAS PREVENTIVAS Y PROTECCIONES COLECTIVAS		
GRADO DE ADOPCIÓN		
X	Orden y limpieza de las vías de circulación de la obra	Permanente
X	Orden y limpieza de los lugares de trabajo	Permanente
X	Recubrimiento, o distancia de seguridad (1m) a líneas eléctricas de B.T.	Permanente
X	Iluminación adecuada y suficiente (alumbrado de obra)	Permanente
X	No permanecer en el radio de acción de las máquinas	Permanente
X	Puesta a tierra en cuadros, masas y máquinas sin doble aislamiento	Permanente
X	Señalización de la obra (señales y carteles)	Permanente
X	Cintas de señalización y balizamiento a 10 m. de distancia	Alternativa al vallado
X	Vallado del perímetro completo de la obra, resistente y de altura ≥ 2 m.	Permanente
X	Marquesinas rígidas sobre accesos a la obra	Permanente

Concello de Lourenzá

Praza do Conde Santo-Vilanova , s/n, Lourenzá. 27760 Lugo. Tfno: 982121006. Fax: 982121506



Concello de Lourenzá

X	Pantalla inclinada rígida sobre aceras, vías de circulación o edif. colindantes	Permanente
X	Extintor de polvo seco, de eficacia 21A - 113B	Permanente
X	Evacuación de escombros	Frecuente
X	Escaleras auxiliares	Ocasional
X	Información específica	Para riesgos concretos
X	Cursos y charlas de formación	Frecuente
	Grúa parada y en posición veleta	Con viento fuerte
	Grúa parada y en posición veleta	Final de cada jornada
EQUIPOS DE PROTECCIÓN INDIVIDUAL (EPIs)		EMPLEO
X	Cascos de seguridad	Permanente
X	Calzador protector	Permanente
X	Ropa de trabajo	Permanente
X	Ropa impermeable o de protección	Con mal tiempo
X	Gafas de seguridad	Frecuente
X	Cinturones de protección del tronco	Ocasional

2.3 RIESGOS LABORALES ESPECIALES

En la siguiente tabla se relacionan aquellos trabajos que siendo necesarios para el desarrollo de la obra definida en el Proyecto de referencia, implican riesgos especiales para la seguridad y la salud de los trabajadores, y están por ello incluidos en el Anexo II del R.D. 1627/1997.

También se indican las medidas específicas que deben adoptarse para controlar y reducir los riesgos derivados de este tipo de trabajos.

TRABAJOS CON RIESGOS ESPECIALES	MEDIDAS ESPECÍFICAS PREVISTAS
Especialmente graves de caídas de altura, sepultamientos y hundimientos	No ha lugar
En proximidad de líneas eléctricas de alta tensión	Señalizar y respetar la distancia de seguridad (5m.) Pórticos protectores de 5m. de altura Calzado de seguridad
Con exposición a riesgo de ahogamiento por inmersión	No ha lugar
Que impliquen el uso de explosivos	No ha lugar
Que requieran el montaje y desmontaje de elementos prefabricados pesados	No ha lugar

Concello de Lourenzá

Praza do Conde Santo-Vilanova , s/n, Lourenzá. 27760 Lugo. Tfno: 982121006. Fax: 982121506



Concello de Lourenzá

3 PREVISIONES PARA TRABAJOS FUTUROS

El apartado 3 del artículo 6 del R.D. 1627/1997 establece que en el Estudio Básico se contemplarán también las previsiones y las informaciones para efectuar en su día, en las debidas condiciones de seguridad y salud, los previsibles trabajos posteriores.

RIESGOS	
X	Caídas al mismo nivel en suelos
X	Caídas de altura por huecos horizontales
X	Caídas por huecos en cerramientos
X	Caídas por resbalones
X	Reacciones químicas por productos de limpieza y líquidos de maquinaria
X	Contactos eléctricos por accionamiento inadvertido y modificación o deterioro de sistemas eléctricos
X	Explosión de combustibles mal almacenados
X	Fuego por combustibles, modificación de instalación eléctrica o por acumulación de desechos peligrosos
X	Impacto de elementos de la maquinaria por desprendimientos, deslizamientos o roturas
X	Contactos eléctricos directos e indirectos
X	Toxicidad de productos empleados en la reparación o almacenados en el edificio
X	Vibraciones de origen interno y externo
X	Contaminación por ruido
MEDIDAS PREVENTIVAS Y PROTECCIONES COLECTIVAS	
X	Andamiajes, escalerillas y demás dispositivos provisionales adecuados y seguros
X	Anclajes de cinturones fijados a la pared para la limpieza de ventanas no accesibles
X	Anclajes de cinturones para reparación de tejados y cubiertas
X	Anclajes para poleas para izado de muebles en mudanzas
EQUIPOS DE PROTECCIÓN INDIVIDUAL (EPIs)	
X	Casco de seguridad
X	Ropa de trabajo
X	Cinturones de seguridad y cables de longitud y resistencia adecuada para limpiadores de ventanas
X	Cinturones de segur. y cables de longitud y resistencia adecuada para reparar tejados y cubiertas inclinadas

4 NORMATIVA APLICABLE

4.1 GENERAL

Ley 31/1995 de 8 de noviembre, de Prevención de Riesgos Laborales. BOE 10/11/1995

Ley 54/2003, de 12 de diciembre, de reforma del marco normativo de la Prevención de Riesgos Laborales. BOE 13/12/2003

LEY 32/2006, de 18 de octubre, reguladora de la subcontratación en el Sector de la Construcción

Real Decreto 1109/2007, de 24 de agosto, desarrolla la Ley 32/2006, de 18 de octubre, reguladora de la subcontratación en el Sector de la Construcción

Concello de Lourenzá

Praza do Conde Santo-Vilanova , s/n, Lourenzá. 27760 Lugo. Tfno: 982121006. Fax: 982121506



Concello de Lourenzá

Real Decreto 171/2004, de 30 de enero, por el que se desarrolla el artículo 24 de la Ley 31/1995, de 8 de noviembre, de Prevención de Riesgos Laborales, en materia de coordinación de actividades empresariales. BOE 31/1/2004. Corrección de errores: BOE 10/03/2004

Real Decreto 1627/1997, de 24 de octubre, por el que se establecen disposiciones mínimas de Seguridad y de Salud en las obras de construcción. BOE: 25/10/1997

Real Decreto 216/1999, de 5 de febrero, sobre disposiciones mínimas de seguridad y salud en el trabajo en el ámbito de las empresas de trabajo temporal. BOE 24/2/1999

Real Decreto 39/1997, de 17 de enero, por el que se aprueba el Reglamento de los servicios de prevención. BOE 31/1/1997

Real Decreto 604/2006, de 19 de mayo, por el que se modifican el Real Decreto 39/1997, de 17 de enero, por el que se aprueba el Reglamento de los Servicios de Prevención, y el Real Decreto 1627/1997, de 24 de octubre, por el que se establecen las disposiciones mínimas de seguridad y salud en las obras de construcción. BOE 29/5/2006.

Real Decreto 688/2005, de 10 de junio, por el que se regula el régimen de funcionamiento de las mutuas de accidentes de trabajo y enfermedades profesionales de la Seguridad Social como servicio de prevención ajeno. BOE 11/06/2005

Real Decreto 780/1998, de 30 de abril, por el que se modifica el Real Decreto 39/1997, de 17 de enero, por el que se aprueba el Reglamento de los Servicios de Prevención. BOE: 1/5/1998

Real Decreto 411/1997, de 21 de marzo, por el que se modifica el Real Decreto 2200/1995, de 28 de diciembre, por el que se aprueba el Reglamento de la infraestructura para la calidad y seguridad industrial. BOE: 26/4/1997

Corrección de errores de la Orden TAS/2926/2002, de 19 de noviembre, por la que se establecen nuevos modelos para la notificación de los accidentes de trabajo y se posibilita su transmisión por procedimiento electrónico. BOE 7/02/2003.

Real Decreto 865/2003, de 4 de julio, por el que se establecen los criterios higiénico-sanitarios para la prevención y control de la legionelosis. BOE: 18/7/2003

Resolución de 23 de julio de 1998, de la Secretaría de Estado para la Administración Pública, por la que se ordena la publicación del Acuerdo de Consejo de Ministros de 10 de julio de 1998, por el que se aprueba el Acuerdo Administración-Sindicatos de adaptación de la legislación de prevención de riesgos laborales a la Administración General del Estado. BOE: 1/8/1998

Orden de 9 de marzo de 1971 (Trabajo) por la que se aprueba la Ordenanza General de Seguridad e Higiene en el Trabajo (1), (sigue siendo válido el Título II que comprende los artículos desde el nº13 al nº51, los artículos anulados quedan sustituidos por la Ley 31/1995). BOE 16/03/1971.

Real Decreto 1627/1997, de 24 de octubre, por el que se establecen disposiciones mínimas de Seguridad y de Salud en las obras de construcción. BOE: 25/10/1997

Real Decreto 485/1997, de 14 de abril, sobre disposiciones mínimas en materia de señalización de seguridad y salud en el trabajo. BOE: 23/4/1997

Real Decreto 486/1997, de 14 de abril, por el que se establecen las disposiciones mínimas de seguridad y salud en los lugares de trabajo. BOE: 23/04/1997

Concello de Lourenzá

Praza do Conde Santo-Vilanova , s/n, Lourenzá. 27760 Lugo. Tfno: 982121006. Fax: 982121506



Concello de Lourenzá

Real Decreto 487/1997, de 14 de abril, sobre disposiciones mínimas de seguridad y salud relativas a la manipulación manual de cargas que entrañe riesgos, en particular dorsolumbares, para los trabajadores. BOE: 23/04/1997

Real Decreto 488/1997, de 14 de abril, sobre disposiciones mínimas de seguridad y salud relativas al trabajo con equipos que incluyen pantallas de visualización. BOE: 23/04/1997

Estatuto de los Trabajadores (Ley 8/1980, Ley 32/1984, Ley 11/1994).

Real Decreto 664/1997, de 12 de mayo, sobre la protección de los trabajadores contra los riesgos relacionados con la exposición a agentes biológicos durante el trabajo. BOE: 24/05/1997

Real Decreto 665/1997, de 12 de mayo, sobre la protección de los trabajadores contra los riesgos relacionados con la exposición a agentes cancerígenos durante el trabajo. BOE: 24/05/1997

Ordenanza de Trabajo, industrias, construcción, vidrio y cerámica (O.M. 28/08/70, O.M. 28/07/77, O.M. 04/07/83, en títulos no derogados)

Orden de 9 de marzo de 1971 por la que se aprueba la Ordenanza General de Seguridad e Higiene en el Trabajo. BOE: 16/3/1971. SE DEROGA, con la excepción indicada, los capítulos I a V y VII del título II, por Real Decreto 486/1997, de 14 de abril

Orden de 20 de septiembre de 1986 por la que se establece el modelo de libro de incidencias correspondiente a las obras en las que sea obligatorio un estudio de seguridad e higiene en el trabajo. BOE 13/10/86. Corrección de errores: BOE 31/10/86

Orden de 31 de agosto de 1987 sobre señalización, balizamiento, defensa, limpieza y terminación de obras fijas en vías fuera de poblado. BOE 18/09/87

Orden de 23 de mayo de 1977 por la que se aprueba el reglamento de aparatos elevadores para obras. BOE 14/06/81. Modifica parcialmente el art. 65: la orden de 7 de marzo de 1981. BOE 14/03/81

Real Decreto 836/2003, de 27 de junio, por el que se aprueba una nueva Instrucción técnica complementaria "MIE-AEM-2" del Reglamento de aparatos de elevación y manutención, referente a grúas torre para obras u otras aplicaciones. BOE 17/07/2003

Real Decreto 396/2006, de 31 de marzo, por el que se establecen las disposiciones mínimas de seguridad y salud aplicables a los trabajos con riesgo de exposición al amianto. BOE 11/04/2006

Real Decreto 286/2006, de 10 de marzo, sobre la protección de la salud y la seguridad de los trabajadores contra los riesgos relacionados con la exposición al ruido. BOE 11/3/2006

Real Decreto 1311/2005, de 4 de noviembre, sobre la protección de la salud y la seguridad de los trabajadores frente a los riesgos derivados o que puedan derivarse de la exposición a vibraciones mecánicas. BOE 05/11/2005

Real Decreto 614/2001, de 8 de junio, sobre disposiciones mínimas para la protección de la salud y seguridad de los trabajadores frente al riesgo eléctrico. BOE 21/06/2001

Real Decreto 374/2001, de 6 de abril, sobre la protección de la salud y seguridad de los trabajadores contra los riesgos relacionados con los agentes químicos durante el trabajo. BOE 1/5/2001

Reglamentos Técnicos de los elementos auxiliares:

Real Decreto 842/2002, de 2 de agosto, por el que se aprueba el Reglamento electrotécnico para baja tensión. BOE 18/9/2002

Concello de Lourenzá

Praza do Conde Santo-Vilanova , s/n, Lourenzá. 27760 Lugo. Tfno: 982121006. Fax: 982121506



Concello de Lourenzá

Orden de 23 de mayo de 1977 por la que se aprueba el reglamento de aparatos elevadores para obras. BOE: 14/6/1977

Resolución de 25 de julio de 1991, de la Dirección General de Política Tecnológica, por la que se actualiza la tabla de normas UNE y sus equivalentes ISO y CENELEC incluida en la instrucción técnica complementaria MIE-AEM1 del Reglamento de Aparatos de elevación y manutención referente a ascensores electromecánicos, modificada por orden de 11 de octubre de 1988.

Orden de 23 de septiembre de 1987 por la que se modifica la instrucción técnica complementaria MIE-AEM1 del reglamento de aparatos de elevación y manutención referente a ascensores electromecánicos. BOE 6/10/1987

Normativas relativas a la organización de los trabajadores. Artículos 33 al 40 de la Ley de Prevención de riesgos laborales. BOE: 10/11/95

Real Decreto 39/1997, de 17 de enero, por el que se aprueba el reglamento de los servicios de prevención. BOE: 31/07/97

4.2 EQUIPOS DE PROTECCIÓN INDIVIDUAL (EPI)

Real Decreto 773/1997, de 30 de mayo, sobre disposiciones mínimas de seguridad y salud relativas a la utilización por los trabajadores de equipos de protección individual. BOE 12/6/1997. Corrección de errores: BOE 18/07/1997

Real Decreto 1435/1992, de 27 de noviembre, por el que se dictan las disposiciones de aplicación de la directiva del consejo 89/392/CEE, relativa a la aproximación de las legislaciones de los estados miembros sobre maquinas. BOE 11/12/1992. Modificado por: Real Decreto 56/1995. BOE 8/2/1995.

Real Decreto 1849/2000, de 10 de noviembre, por el que se derogan diferentes disposiciones en materia de normalización y homologación de productos industriales. BOE 2/12/2000

- Resoluciones aprobatorias de Normas Técnicas Reglamentarias para distintos medios de protección personal de trabajadores:

Resolución de 14 de diciembre de 1974 de la Dirección General de Trabajo por la que se aprueba la norma técnica reglamentaria MT-1 de cascos de seguridad, no metálicos. BOE 30/12/1974

Resolución de la Dirección General de Trabajo por la que se aprueba la norma técnica reglamentaria MT-2 sobre protectores auditivos. BOE 1/9/1975. Corrección de errores: BOE 22/10/1975

Resolución de la Dirección General de Trabajo por la que se aprueba la norma técnica reglamentaria MT-3 sobre pantallas para soldadores. BOE 2/9/1975. Corrección de errores en BOE 24/10/1975

Resolución de la Dirección General de Trabajo por la que se aprueba la norma técnica reglamentaria MT-4 sobre guantes aislantes de la electricidad. BOE 3/9/1975. Corrección de errores en BOE 25/10/1975

Resolución de la Dirección General de Trabajo por la que se aprueba nueva norma técnica reglamentaria MT-5, sobre calzado de seguridad contra riesgos mecánicos. BOE 12/2/1980. Corrección de errores: BOE 02/04/1980. Modificación BOE 17/10/1983.

Concello de Lourenzá

Praza do Conde Santo-Vilanova , s/n, Lourenzá. 27760 Lugo. Tfno: 982121006. Fax: 982121506



Concello de Lourenzá

Resolución de la Dirección General de Trabajo por la que se aprueba la norma técnica reglamentaria MT-6 sobre banquetas aislantes de maniobras. BOE 5/9/1975. Corrección de erratas: BOE 28/10/1975

Resolución de la Dirección General de Trabajo por la que se aprueba la norma técnica reglamentaria MT-7 sobre equipos de protección personal de vías respiratorias: normas comunes y adaptadores faciales. BOE 6/9/1975. Corrección de errores: BOE 29/10/1975

Resolución de la Dirección General de Trabajo por la que se aprueba la norma técnica reglamentaria MT-8 sobre equipos de protección de vías respiratorias: filtros mecánicos. BOE 8/9/1975. Corrección de errores: BOE 30/10/1975

Resolución de la Dirección General de Trabajo por la que se aprueba la norma técnica reglamentaria MT-9 sobre equipos de protección personal de vías respiratorias: mascarillas autofiltrantes. BOE 9/9/1975. Corrección de errores: BOE 31/10/1975

Resolución de la Dirección General de Trabajo por la que se aprueba la norma técnica reglamentaria MT-10 sobre equipos de protección personal de vías respiratorias: filtros químicos y mixtos contra amoníaco. BOE 10/9/1975. Corrección de errores: BOE 1/11/1975

4.3 INSTALACIONES Y EQUIPOS DE OBRA

Real Decreto 1215/1997, de 18 de julio, por el que se establecen las disposiciones mínimas de seguridad y salud para la utilización por los trabajadores de los equipos de trabajo. BOE 7/8/1997. Se Modifican: los anexos I y II y la disposición derogatoria única, por Real Decreto 2177/2004. BOE 13/11/2004

Real Decreto 2177/2004, de 12 de noviembre, por el que se modifica el Real Decreto 1215/1997, de 18 de julio, por el que se establecen las disposiciones mínimas de seguridad y salud para la utilización por los trabajadores de los equipos de trabajo, en materia de trabajos temporales en altura. BOE 13/11/2004

4.4 NORMATIVA DE ÁMBITO LOCAL (ORDENANZAS MUNICIPALES)

Normas de la administración local. Ordenanzas Municipales en cuanto se refiere a la Seguridad, Higiene y Salud en las Obras y que no contradigan lo relativo al RD. 1627/1997.

Normativas derivadas del convenio colectivo provincial. Las que tengan establecidas en el convenio colectivo provincial

Concello de Lourenzá

Praza do Conde Santo-Vilanova , s/n, Lourenzá. 27760 Lugo. Tfno: 982121006. Fax: 982121506



Concello de Lourenzá

5 PLIEGO DE CONDICIONES

5.1 EMPLEO Y MANTENIMIENTO DE LOS MEDIOS Y EQUIPOS DE PROTECCIÓN

5.1.1 Características de empleo y conservación de maquinarias:

Se cumplirá lo indicado por el Reglamento de Seguridad en las máquinas, RD. 1495/86, sobre todo en lo que se refiere a las instrucciones de uso, y a la instalación y puesta en servicio, inspecciones y revisiones periódicas, y reglas generales de seguridad.

Las máquinas incluidas en el Anexo del Reglamento de máquinas y que se prevé usar en esta obra son las siguientes:

- 1.- Dosificadoras y mezcladoras de áridos.
- 2.- Herramientas neumáticas.
- 3.- Hormigoneras
- 4.- Dobladoras de hierros.
- 5.- Enderezadoras de varillas
- 6.- Lijadoras, pulidoras de mármol y terrazo.

5.1.2 Características de empleo y conservación de útiles y herramientas:

Tanto en el empleo como la conservación de los útiles y herramientas, el encargado de la obra velará por su correcto empleo y conservación, exigiendo a los trabajadores el cumplimiento de las especificaciones emitidas por el fabricante para cada útil o herramienta.

El encargado de obra establecerá un sistema de control de los útiles y herramientas a fin y efecto de que se utilicen con las prescripciones de seguridad específicas para cada una de ellas.

Las herramientas y útiles establecidos en las previsiones de este estudio pertenecen al grupo de herramientas y útiles conocidos y con experiencias en su empleo, debiéndose aplicar las normas generales, de carácter práctico y de general conocimiento, vigentes según los criterios generalmente admitidos.

5.1.3 Empleo y conservación de equipos preventivos:

Se considerarán los dos grupos fundamentales:

a) Protecciones personales:

Se tendrá preferente atención a los medios de protección personal.

Toda prenda tendrá fijado un período de vida útil desechándose a su término.

Cuando por cualquier circunstancia, sea de trabajo o mala utilización de una prenda de protección personal o equipo se deteriore, éstas se repondrán independientemente de la duración prevista.

Todo elemento de protección personal se ajustará a las normas de homologación del Ministerio de Trabajo y/o Consellería y, en caso que no exista la norma de homologación, la calidad exigida será la adecuada a las prestaciones previstas.

b) Protecciones colectivas:

El encargado y el jefe de obra, son los responsables de velar por la correcta utilización de los elementos de protección colectiva, contando con el asesoramiento y colaboración de los Departamentos de Almacén, Maquinaria, y del propio Servicio de Seguridad de la Empresa Constructora.

Se especificarán algunos datos que habrá que cumplir en esta obra, además de lo indicado en las Normas Oficiales:

- Vallas de delimitación y protección en pisos:
Tendrán como mínimo 90 cm. de altura estando contruidos a base de tubos metálicos y con patas que mantengan su estabilidad.
- Rampas de acceso a la zona excavada:
La rampa de acceso se hará con caída lateral junto al muro de pantalla. Los camiones circularán lo mas cerca posible de éste.

Concello de Lourenzá

Praza do Conde Santo-Vilanova , s/n, Lourenzá. 27760 Lugo. Tfno: 982121006. Fax: 982121506



Concello de Lourenzá

- Barandillas:
Las barandillas rodearán el perímetro de cada planta desencofrada, debiendo estar condenado el acceso a las otras plantas por el interior de las escaleras.
- Redes perimetrales:
La protección del riesgo de caída a distinto nivel se hará mediante la utilización de pescantes tipo horca, colocadas de 4,50 a 5,00 m., excepto en casos especiales que por el replanteo así lo requieran. El extremo inferior de la red se anclará a horquillas de hierro embebidas en el forjado. Las redes serán de nylon con una modulación apropiada. La cuerda de seguridad será de poliamida y los módulos de la red estarán atados entre sí por una cuerda de poliamida. Se protegerá el desencofrado mediante redes de la misma calidad, ancladas al perímetro de los forjados.
- Redes verticales:
Se emplearán en trabajos de fachadas relacionados con balcones y galerías. Se sujetarán a un armazón apuntalado del forjado, con embolsado en la planta inmediata inferior a aquella donde se trabaja.
- Mallazos:
Los huecos verticales inferiores se protegerán con mallazo previsto en el forjado de pisos y se cortarán una vez se necesite el hueco. Resistencia según dimensión del hueco.
- Cables de sujeción de cinturón de seguridad:
Los cables y sujeciones previstos tendrán suficiente resistencia para soportar los esfuerzos a que puedan ser sometidos de acuerdo con su función protectora.
- Marquesina de protección para la entrada y salida del personal:
Consistirá en armazón, techumbre de tablón y se colocará en los espacios designados para la entrada del edificio. Para mayor garantía preventiva se vallará la planta baja a excepción de los módulos designados.
- Plataformas voladas en pisos:
Tendrán la suficiente resistencia para la carga que deban soportar, estarán convenientemente ancladas, dotadas de barandillas y rodapié en todo su perímetro exterior y no se situarán en la misma vertical en ninguna de las plantas.
- Extintores:
Serán de polvo polivalente, revisándose periódicamente.
- Plataforma de entrada-salida de materiales:
Fabricada toda ella de acero, estará dimensionada tanto en cuanto a soporte de cargas con dimensiones previstas. Dispondrá de barandillas laterales y estará apuntalada por 3 puntales en cada lado con tablón de reparto. Cálculo estructural según acciones a soportar.

5.2 OBLIGACIONES DEL PROMOTOR

Antes del inicio de los trabajos, el promotor designará un Coordinador en materia de seguridad y salud, cuando en la ejecución de las obras intervengan más de una empresa, o una empresa y trabajadores autónomos o diversos trabajadores autónomos.

La designación del Coordinador en materia de seguridad y salud no eximirá al promotor de sus responsabilidades.

El promotor deberá efectuar un aviso a la autoridad laboral competente antes del comienzo de las obras, que se redactará con arreglo a lo dispuesto en el Anexo III del Real Decreto 1627/1997 debiendo exponerse en la obra de forma visible y actualizándose si fuera necesario.

Concello de Lourenzá

Praza do Conde Santo-Vilanova , s/n, Lourenzá. 27760 Lugo. Tfno: 982121006. Fax: 982121506



Concello de Lourenzá

5.3 COORDINADOR EN MATERIA DE SEGURIDAD Y SALUD

La designación del Coordinador en la elaboración del proyecto y en la ejecución de la obra podrá recaer en la misma persona.

El Coordinador en materia de seguridad y salud durante la ejecución de la obra, deberá desarrollar las siguientes funciones:

- Coordinar la aplicación de los principios generales de prevención y seguridad.
- Coordinar las actividades de la obra para garantizar que las empresas y personal actuante apliquen de manera coherente y responsable los principios de acción preventiva que se recogen en el Artículo 15 de la Ley de Prevención de Riesgos Laborales durante la ejecución de la obra, y en particular, en las actividades a que se refiere el Artículo 10 del Real Decreto 1627/1997.
- Aprobar el plan de Seguridad y Salud elaborado por el contratista y, en su caso, las modificaciones introducidas en el mismo.
- Organizar la coordinación de actividades empresariales previstas en el Artículo 24 de la Ley de Prevención de Riesgos Laborales.
- Coordinar las acciones y funciones de control de la aplicación correcta de los métodos de trabajo.
- Adoptar las medidas necesarias para que sólo las personas autorizadas puedan acceder a la obra.

La Dirección Facultativa asumirá estas funciones cuando no fuera necesaria la designación del Coordinador.

5.4 PLAN DE SEGURIDAD Y SALUD EN EL TRABAJO

En aplicación del Estudio Básico de seguridad y salud, el contratista, antes del inicio de la obra, elaborará un Plan de Seguridad y Salud en el que se analicen, estudien, desarrollen y complementen las previsiones contenidas en este Estudio Básico y en función de su propio sistema de ejecución de obra. En dicho plan se incluirán, en su caso, las propuestas de medidas alternativas de prevención que el contratista proponga con la correspondiente justificación técnica, y que no podrán implicar disminución de los niveles de protección previstos en este Estudio Básico.

El plan de Seguridad y Salud deberá ser aprobado, antes del inicio de la obra, por el Coordinador en materia de seguridad y salud durante la ejecución de la obra. Este podrá ser modificado por el contratista en función del proceso de ejecución de la misma de la evolución de los trabajos y de las posibles incidencias o modificaciones que puedan surgir a lo largo de la obra, pero siempre con la aprobación expresa del Coordinador. Cuando no fuera necesaria la designación del Coordinador, las funciones que se le atribuyen serán asumidas por la Dirección Facultativa.

Quienes intervengan en la ejecución de la obra, así como las personas u órganos con responsabilidades en materia de prevención en las empresas intervinientes en la misma y los representantes de los trabajadores, podrán presentar por escrito y de manera razonada, las sugerencias y alternativas que estimen oportunas. El plan estará en la obra a disposición de la Dirección Facultativa.

5.5 OBLIGACIONES DE CONTRATISTA Y SUBCONTRATISTA

El contratista y subcontratistas estarán obligados a:

1. Aplicar los principios de acción preventiva que se recogen en el Artículo 15 de la Ley de Prevención de Riesgos Laborales y en particular:
 - El mantenimiento de la obra en buen estado de limpieza.
 - La elección del emplazamiento de los puestos y áreas de trabajo, teniendo en cuenta sus condiciones de acceso y la determinación de las vías o zonas de desplazamiento o circulación.
 - La manipulación de distintos materiales y la utilización de medios auxiliares.

Concello de Lourenzá

Praza do Conde Santo-Vilanova , s/n, Lourenzá. 27760 Lugo. Tfno: 982121006. Fax: 982121506



Concello de Lourenzá

- El mantenimiento, el control previo a la puesta en servicio y control periódico de las instalaciones y dispositivos necesarios para la ejecución de las obras, con objeto de corregir los defectos que pudieran afectar a la seguridad y salud de los trabajadores.
 - La delimitación y acondicionamiento de las zonas de almacenamiento y depósito de materiales, en particular si se trata de materias peligrosas.
 - El almacenamiento y evacuación de residuos y escombros.
 - La recogida de materiales peligrosos utilizados.
 - La adaptación del periodo de tiempo efectivo que habrá de dedicarse a los distintos trabajos o fases de trabajo.
 - La cooperación entre todos los intervinientes en la obra.
 - Las interacciones o incompatibilidades con cualquier otro trabajo o actividad.
2. Cumplir y hacer cumplir a su personal lo establecido en el Plan de Seguridad y Salud.
 3. Cumplir la normativa en materia de prevención de riesgos laborales, teniendo en cuenta las obligaciones sobre coordinación de las actividades empresariales previstas en el Artículo 24 de la Ley de Prevención de Riesgos Laborales, así como cumplir las disposiciones mínimas establecidas en el Anexo IV del Real Decreto 1627/1997.
 4. Informar y proporcionar las instrucciones adecuadas a los trabajadores autónomos sobre todas las medidas que hayan de adoptarse en lo que se refiere a su seguridad y salud.
 5. Atender las indicaciones y cumplir las instrucciones del Coordinador en materia de seguridad y salud durante la ejecución de la obra.

Serán responsables de la ejecución correcta de las medidas preventivas fijadas en el Plan y en lo relativo a las obligaciones que le correspondan directamente o, en su caso, a los trabajadores autónomos por ellos contratados. Además responderán solidariamente de las consecuencias que se deriven del incumplimiento de las medidas previstas en el Plan.

Las responsabilidades del Coordinador, Dirección Facultativa y el Promotor no eximirán de sus responsabilidades a los contratistas y a los subcontratistas.

5.6 OBLIGACIONES DE LOS TRABAJADORES AUTÓNOMOS

Los trabajadores autónomos están obligados a:

1. Aplicar los principios de la acción preventiva que se recogen en el Artículo 15 de la Ley de Prevención de Riesgos Laborales, y en particular:
 - El mantenimiento de la obra en buen estado de orden y limpieza.
 - El almacenamiento y evacuación de residuos y escombros.
 - La recogida de materiales peligrosos utilizados.
 - La adaptación del periodo de tiempo efectivo que habrá de dedicarse a los distintos trabajos o fases de trabajo.
 - La cooperación entre todos los intervinientes en la obra.
 - Las interacciones o incompatibilidades con cualquier otro trabajo o actividad.
2. Cumplir las disposiciones mínimas establecidas en el Anexo IV del Real Decreto 1627/1997.
3. Ajustar su actuación conforme a los deberes sobre coordinación de las actividades empresariales previstas en el Artículo 24 de la Ley de Prevención de Riesgos Laborales, participando en particular en cualquier medida de actuación coordinada que se hubiera establecido.
4. Cumplir con las obligaciones establecidas para los trabajadores en el Artículo 29, apartados 1 y 2 de la Ley de Prevención de Riesgos Laborales.
5. Utilizar equipos de trabajo que se ajusten a lo dispuesto en el Real Decreto 1215/1997.
6. Elegir y utilizar equipos de protección individual en los términos previstos en el Real Decreto 773/1997.

Concello de Lourenzá

Praza do Conde Santo-Vilanova , s/n, Lourenzá. 27760 Lugo. Tfno: 982121006. Fax: 982121506



Concello de Lourenzá

7. Atender las indicaciones y cumplir las instrucciones del Coordinador en materia de seguridad y salud.

Los trabajadores autónomos deberán cumplir lo establecido en el Plan de Seguridad y Salud.

5.7 LIBRO DE INCIDENCIAS

En cada centro de trabajo existirá, con fines de control y seguimiento del Plan de seguridad y salud, un Libro de Incidencias que constará de hojas por duplicado y que será facilitado por el Colegio profesional al que pertenezca el técnico que haya aprobado el Plan de seguridad y salud.

Deberá mantenerse siempre en obra y en poder del Coordinador. Tendrán acceso al Libro la Dirección Facultativa, los contratistas y subcontratistas, los trabajadores autónomos, las personas con responsabilidades en materia de prevención de las empresas intervinientes, los representantes de los trabajadores, y los técnicos especializados de las Administraciones públicas competentes en esta materia, quienes podrán hacer anotaciones en el mismo.

Efectuada una anotación en el Libro de Incidencias, el Coordinador estará obligado a remitir en el plazo de **veinticuatro horas** una copia a la Inspección de Trabajo y Seguridad Social de la provincia en que se realiza la obra. Igualmente notificará dichas anotaciones al contratista y a los representantes de los trabajadores.

5.8 PARALIZACIÓN DE LOS TRABAJOS

Cuando el coordinador y durante la ejecución de las obras, observase incumplimiento de las medidas de seguridad y salud, advertirá al contratista y dejará constancia de tal incumplimiento en el Libro de Incidencias, quedando facultado para, en circunstancias de riesgo grave e inminente para la seguridad y salud de los trabajadores, disponer la paralización de tajo o, en su caso, de la totalidad de la obra.

Dará cuenta de este hecho a los efectos oportunos, a la Inspección de Trabajo y Seguridad Social de la provincia en que se realiza la obra. Igualmente notificará al contratista, y en su caso a los subcontratistas y/o autónomos afectados de la paralización y a los representantes de los trabajadores.

5.9 DERECHOS DE LOS TRABAJADORES

Los contratistas y subcontratistas deberán garantizar que los trabajadores reciban una información adecuada y comprensible de todas las medidas que hayan de adoptarse en lo que se refiere a su seguridad y su salud en la obra.

Una copia del Plan de seguridad y salud y de sus posibles modificaciones, a los efectos de su conocimiento y seguimiento, será facilitada por el contratista a los representantes de los trabajadores en el centro de trabajo.

5.10 ÓRGANOS O COMITÉS DE SEGURIDAD E HIGIENE. CONSULTA Y PARTICIPACIÓN DE LOS TRABAJADORES

Según la Ley de riesgos laborales (Art. 33 al 40), se procederá a:

Designación de Delegados de Provincia de Prevención, por y entre los representantes del personal, con arreglo a:

- De 50 a 100 trabajadores: 2 Delegados de Prevención
- De 101 a 500 trabajadores: 3 Delegados de Prevención

Comité de Seguridad y Salud:

Es el órgano paritario (empresarios-trabajadores) para consulta regular. Se constituirá en las empresas o centros de trabajo con 50 o más trabajadores:

- Se reunirá trimestralmente.
- Participarán con voz, pero sin voto los delegados sindicales y los responsables técnicos de la Prevención de la Empresa.
- Podrán participar trabajadores o técnicos internos o externos con especial cualificación.

Concello de Lourenzá

Praza do Conde Santo-Vilanova , s/n, Lourenzá. 27760 Lugo. Tfno: 982121006. Fax: 982121506



Concello de Lourenzá

5.11 DISPOSICIONES MÍNIMAS DE SEGURIDAD Y SALUD QUE DEBEN APLICARSE EN LAS OBRAS

Las obligaciones previstas en las tres partes del Anexo IV del Real Decreto 1627/1997, por el que se establecen las disposiciones mínimas de seguridad y salud en las obras de construcción, se aplicarán siempre que lo exijan las características de la obra o de la actividad, las circunstancias o cualquier riesgo.

FIRMADO ELECTRÓNICAMENTE EN DATA Á MARXE

Concello de Lourenzá

Praza do Conde Santo-Vilanova , s/n, Lourenzá. 27760 Lugo. Tfno: 982121006. Fax: 982121506



Concello de Lourenzá

ANEXO IV. Plan de xestión de residuos.

E

STUDIO PARA LA GESTIÓN DE LOS RESIDUOS DE LA OBRA

Normativa de referencia:

Real Decreto 105/2008 por el que se regula la producción y gestión de residuos de construcción y demolición.

Orden MAM/304/2002 por la que se publican las operaciones de valoración y eliminación de residuos y lista europea de residuos.

De las obligaciones desprendidas de la Normativa anterior quedan excluidos los productores y poseedores de residuos de construcción y demolición de obras menores de construcción y reparación domiciliaria, habida cuenta de que tienen la consideración de residuo urbano.

Contenido del estudio:

- I. Identificación de los residuos y estimación de la cantidad, expresada en toneladas y m³ de los residuos de la construcción y demolición que se generarán en la obra codificados con arreglo a la Orden MAM/304/2002.
- II. Medidas para la prevención de residuos en la obra objeto del proyecto.
- III. Operaciones de reutilización, valoración o eliminación a que se destinarán los residuos que se generarán en la obra.
- IV. Medidas para la separación de residuos.
- V. Instalaciones previstas para el almacenamiento de residuos, manejo, separación y otras operaciones.
- VI. Pliego de prescripciones técnicas particulares.(en fase de ejecución de proyecto)
- VII. Valoración del coste previsto de la gestión.

Identificación de la obra:

Proyecto	MEJORA DE VÍAS MUNICIPALES
Situación	CONCELLO DE LOURENZA
Promotor	CONCELLO DE LOURENZÁ
Proyectista/s	MARTA SÁNCHEZ SEIVANE

I. Identificación de los residuos y estimación de la cantidad.

Según orden MAM/304/2002 y con arreglo a la lista Europea de Residuos y de conformidad con la letra a) de la Directiva 75/442/CEE y apartado 4 del artículo 1 de la Directiva 91/689/CEE.

Los residuos señalados con (*) se considerarán peligrosos y se tendrá en cuenta la Normativa específica para hacer una justificación individualizada de los productos peligrosos.

Código	Descripción	t	m ³
08	Residuos de la fabricación, formulación, distribución y utilización de revestimientos, adhesivos, sellantes y tintas de impresión.		
08 01 11*	Residuos de pintura y barniz que contienen disolventes orgánicos u otras sustancias peligrosas.	----	----
08 01 12	Residuos de pintura y barniz distintos de los especificados en 08 01 11	----	----
08 01 17*	Residuos del decapado o eliminación de pintura y barniz que contienen disolventes orgánicos u otras sustancias peligrosas.	----	----
08 01 18	Residuos del decapado o eliminación de pintura y barniz distintos de los especificados en 08 01 17	----	----
15	Residuos de envases, absorbentes, trapos de limpieza, materiales de filtración y ropas de protección no especificados en otra categoría.		
15 01 01	Envases de papel y cartón.	----	----
15 01 02	Envases de plástico.	----	----
15 01 03	Envases de madera.	----	----
15 01 04	Envases metálicos.	----	----
15 01 07	Envases de vidrio.	----	----
15 02 02*	Absorbentes, materiales de filtración, trapos de limpieza y ropas protectoras.	----	----
17	Residuos de la construcción y demolición (incluida la tierra excavada de las zonas contaminadas)		
17 01 01	Hormigón.	----	----
17 01 02	Ladrillos.	----	----
17 01 03	Tejas y materiales cerámicos.	----	----
17 01 06*	Mezclas o fracciones separadas de hormigón, ladrillos, tejas y materiales cerámicos que contienen sustancias peligrosas.	----	----
17 02 01	Madera.	----	----
17 02 02	Vidrio.	----	----
17 02 03	Plástico.	----	----
17 02 04*	Vidrio, plástico y madera que contienen sustancias peligrosas o están contaminados por ellas.	----	----
17 03 01*	Mezclas bituminosas que contienen alquitrán de hulla.	----	----
17 03 02	Mezclas bituminosas distintas de las especificadas en 17 03 01	----	----
17 03 03*	Alquitrán de hulla y productos alquitranados	----	----
17 04 01	Cobre, bronce, latón.	----	----
17 04 02	Aluminio.	----	----
17 04 03	Plomo.	----	----
17 04 04	Zinc.	----	----
17 04 05	Hierro y acero.	----	----
17 04 06	Estaño.	----	----
17 04 07	Metales mezclados.	----	----
17 04 09*	Residuos metálicos contaminados por sustancias peligrosas.	----	----
17 04 10*	Cables que contienen hidrocarburos, alquitrán de hulla u otras sustancias peligrosas.	----	----
17 04 11	Cables distintos de los especificados en 17 04 10	----	----
17 06 01*	Materiales de aislamiento que contienen amianto.	----	----
17 06 03*	Otros materiales de aislamiento que consisten en, o contienen, sustancias peligrosas.	----	----

17 06 04	Materiales de aislamiento distintos de los especificados en 17 06 01 y 17 06 03.	----	----
17 06 05*	Materiales de construcción que contienen amianto (6).	----	----
17 08 01*	Materiales a partir de yeso contaminado con sustancias peligrosas.	----	----
17 08 02	Materiales a partir de yeso distintos de los especificados en 17 08 01	----	----
17 09 01*	Residuos de construcción y demolición que contienen mercurio.	----	----
17 09 02	Residuos de construcción y demolición que contienen PCB (por ejemplo sellantes con PCB, revestimientos de suelos a partir de resinas con PCB, acristalamientos dobles que contienen PCB, condensadores que contienen PCB).	----	----
17 09 03*	Otros residuos de construcción y demolición (incluidos los residuos mezclados) que contienen sustancias peligrosas.	----	----
17 09 04	Residuos mezclados de la construcción y la demolición distintos de los especificados en 17 09 01, 17 09 02 y 17 09 03.	----	----

Estudios desarrollados por el ITeC sobre los residuos que genera una obra actual ejecutada mediante una construcción convencional, han permitido establecer los siguientes valores medios, en los que se fundamenta la cuantificación de la presente obra para estimar las cantidades anteriores:

Fase	Cantidad estimada
estructuras	0,01500 m ³ /m ² construido (encofrado de madera) 0,00825 m ³ /m ² construido (encofrado metálico)
cerramientos	0,05500 m ³ /m ² construido
acabados	0,05000 m ³ /m ² construido

Se trata de prever de manera “aproximada” la cantidad de materiales sobrantes, de residuos producidos.

II. Medidas para la prevención de residuos en la obra objeto del proyecto.

La mayor parte de los residuos que se generan en la obra son de naturaleza no peligrosa. Para este tipo de residuos no se prevé ninguna medida específica de prevención más allá de las que implican un manejo cuidadoso.

Con respecto a las moderadas cantidades de residuos contaminantes o peligrosos, se tratarán con precaución y preferiblemente se retirarán de la obra a medida que se vayan empleando. El Constructor se encargará de almacenar separadamente estos residuos hasta su entrega al “gestor de residuos” correspondiente y, en su caso, especificará en los contratos a formalizar con los subcontratistas la obligación de éstos de retirar de la obra todos los residuos generados por su actividad, así como de responsabilizarse de su gestión posterior.

III. Operaciones de reutilización, valoración o eliminación a que se destinarán los residuos que se generarán en la obra.

El gestor autorizado de RCD puede orientar y aconsejar sobre los tipos de residuos y la forma de gestión más adecuada. Puede indicarnos si existen posibilidades de reciclaje y reutilización en origen.

Según el anejo I de la Orden MAM/304/2002 sobre residuos, se consideran las siguientes operaciones de conformidad con la Decisión 96/35/CE relativa a los residuos. En la tabla se indica si las acciones consideradas se realizarán o no en la presente obra:

Código	Operación	SI	NO
D	ELIMINACIÓN	(marcar con X)	
D 10	Incineración en tierra		X
D 11	Incineración en el mar		X
R	VALORIZACIÓN		
R 1	Utilización principal como combustible o como otro medio de generar energía		X
R 4	Reciclado o recuperación de metales y de compuestos metálicos		X
R 10	Tratamiento de suelos, produciendo un beneficio a la agricultura o una mejora ecológica de los mismos		X

En la tabla que sigue se indican si las acciones de REUTILIZACIÓN consideradas se realizarán o no en la presente obra:

Destino	Operación	SI	NO
	REUTILIZACIÓN	(marcar con X)	
Relleno	Mezclas de hormigón, ladrillos, tejas y materiales cerámicos, distintas a las especificadas en el código 17 01 06	X	
Relleno	Materiales de construcción a partir de yeso distintos a los especificados en el código 17 08 01		X

IV. **M**edidas para la separación de residuos.

Los residuos de la misma naturaleza o similares deben ser almacenados en los mismos contenedores, ya que de esta forma se aprovecha mejor el espacio y se facilita su posteriorvalorización.

En caso de residuos peligrosos:

Deben separarse y guardarse en un contenedor seguro o en una zona reservada, que permanezca cerrada cuando no se utilice y debidamente protegida de la lluvia.

Se ha de impedir que un eventual vertido de estos materiales llegue al suelo, ya que deotro modo causaría su contaminación. Por lo tanto, será necesaria una impermeabilizacióndel mismo mediante la construcción de soleras de hormigón o zonas asfaltadas.

Los recipientes en los que se guarden deben estar etiquetados con claridad y cerrar perfectamente,para evitar derrames o pérdidas por evaporación.

Los recipientes en sí mismos también merecen un manejo y evacuación especiales: sedeben proteger del calor excesivo o del fuego, ya que contienen productos fácilmenteinflamables.

Podemos considerar que la gestión interna de los residuos de la obra, cuando seaplican criterios de clasificación, cuesta, aproximadamente, 2,7 horas persona/m³.

V. **I**nstalaciones previstas para el almacenamiento de residuos, manejo, separación y otras operaciones.

Se adjunta plano de la planta global de la obra en el que se indica la situación de los elementos de almacenamiento de residuos, manejo, separación y operaciones de entrada y salida del perímetro de la obra para retirar los residuos de la misma.

En cualquier caso, por lo general siempre serán necesarios, como mínimo, los siguientes elementos de almacenamiento:

Una zona específica para almacenamiento de materiales reutilizables.

Un contenedor para residuos pétreos.

Un contenedor y/o un compactador para residuos banales.

Uno o varios contenedores para materiales contaminados.

En el caso de obra nueva, y durante la fase de enyesados, un contenedor específico para este tipo de residuos.

VI. **V**aloración del coste previsto de la gestión.

El coste previsto de la gestión de residuos es desestimable de acuerdo a lo expuesto anteriormente.

FIRMADO ELECTRÓNICAMENTE EN DATA Á MARXE



Concello de Lourenzá

ANEXO V. Prego de condicións.

Concello de Lourenzá

Praza do Conde Santo-Vilanova , s/n, Lourenzá. 27760 Lugo. Tfno: 982121006. Fax: 982121506

SUMARIO

	Páginas
A.- PLIEGO GENERAL	
<i>CAPITULO PRELIMINAR: CONDICIONES GENERALES</i>	5
Objeto, documentos y condiciones no especificadas	
<i>CAPITULO I: CONDICIONES FACULTATIVAS</i>	5
EPÍGRAFE 1º: ATRIBUCIONES DE LA DIRECCIÓN TÉCNICA	5
Dirección	
Vicios ocultos	
Inalterabilidad del proyecto	
Competencias específicas	
EPÍGRAFE 2º: OBLIGACIONES DEL CONTRATISTA	5
Definición	
Delegado de obra	
Personal	
Normativa	
Conocimiento y modificación del proyecto	
Realización de las obras	
Responsabilidades	
Medios y materiales	
Seguridad	
Planos a suministrar por el contratista	
EPÍGRAFE 3º: ATRIBUCIONES Y OBLIGACIONES DE LA PROPIEDAD	5
Definición	
Desarrollo técnico adecuado	
Interrupción de las obras	
Cumplimiento de la Normativa Urbanística	
Actuación en el desarrollo de la obra	
Honorarios	
<i>CAPITULO II: CONDICIONES ECONÓMICO - ADMINISTRATIVAS</i>	6
EPÍGRAFE I.º CONDICIONES GENERALES	6
Pagos al contratista	
Fianza	
EPÍGRAFE 2.º CRITERIOS DE MEDICIÓN	6
Partidas contenidas en el proyecto	
Partidas no contenidas en el proyecto	
EPÍGRAFE 3.º: CRITERIOS DE VALORACIÓN	6
Precios contratados	
Precios contradictorios	
Partidas alzadas a justificar	
Partidas alzadas de abono íntegro	
Revisión de precios	
<i>CAPITULO III: CONDICIONES LEGALES</i>	6
EPÍGRAFE I.º RECEPCIÓN DE LA OBRA	6
Recepción provisional	
Plazo de garantía	
Medición general y liquidación de las obras	
Recepción definitiva	
Certificación final	
EPÍGRAFE 2.º NORMAS, REGLAMENTOS Y DEMÁS DISPOSICIONES VIGENTES	6
Cumplimiento de la reglamentación	
B.-PLIEGO PARTICULAR	
<i>CAPITULO IV: CONDICIONES TÉCNICAS PARTICULARES</i>	6
EPÍGRAFE 1.º: MOVIMIENTO DE TIERRAS	7
0.- Definición	
0.1.- Conceptos básicos	
1.- Demoliciones	
2.- Movimiento de tierras	
3.- Entibados y apuntalamientos	
4.- Transporte de tierras	
5.- Suministro de tierras	
6.- Excavaciones de túneles	
7.- Desbroce del terreno	
8.- Hincas de tubos	
9.- Achiques y agotamientos	
EPÍGRAFE 2.º: PAVIMENTACIÓN	15
0.- Definición	
0.1.- Conceptos básicos	
1.- Explanadas	
2.- Subbases de árido	
3.- Conglomerados	

- 4.- Aglomerados para pavimentos
- 5.- Pavimentos granulares
- 6.- Pavimentos de piedra natural y adoquines de hormigón
- 7.- Pavimentos de hormigón
- 8.- Pavimentos de mezcla bituminosa
- 9.- Riegos sin árido
- 10.- Tratamientos superficiales
- 11.- Materiales para soporte de pavimentos
- 12.- Elementos especiales para pavimentos
- 13.- Bordillos
- 14.- Rigolas
- 15.- Alcorques
- 16.- Materiales específicos

<i>CAPITULO V: ANEXOS - CONDICIONES TÉCNICAS PARTICULARES</i>	166
EPÍGRAFE 1.º: ANEXO 1. CONDICIONES DE LOS MATERIALES GENÉRICOS	166
EPÍGRAFE 2.º: ANEXO 2. ORDENANZAS MUNICIPALES	181

CAPITULO PRELIMINAR CONDICIONES GENERALES PLIEGO GENERAL

OBJETO

Son objeto de este Pliego de Condiciones todos los trabajos de los diferentes oficios, necesarios para la total realización del proyecto, incluidos todos los materiales y medios auxiliares, así como la definición de la normativa legal a que están sujetos todos los procesos y las personas que intervienen en la obra, y el establecimiento previo de unos criterios y medios con los que se puede estimar y valorar las obras realizadas.

DOCUMENTOS

Los documentos que han de servir de base para la realización de las obras son, junto con el presente Pliego de Condiciones, la Memoria Descriptiva, los Planos y el Presupuesto. La Dirección Facultativa podrá suministrar los planos o documentos de obra que considere necesarios a lo largo de la misma, y en el Libro de Órdenes y Asistencias, que estará en todo momento en la obra, podrá fijar cuantas órdenes o instrucciones crea oportunas con indicación de la fecha y la firma de dicha Dirección, así como la del "enterado" del contratista, encargado o técnico que le represente.

CONDICIONES NO ESPECIFICADAS

Todas las condiciones no especificadas en este Pliego se regirán por las del Pliego General de Condiciones Técnicas de la Dirección General de Arquitectura.

CAPÍTULO I

CONDICIONES FACULTATIVAS

PLIEGO GENERAL

EPÍGRAFE 1º. ATRIBUCIONES DE LA DIRECCIÓN TÉCNICA

Art.1.1 Dirección

El arquitecto ostentará de manera exclusiva la dirección y coordinación de todo el equipo técnico que pudiera intervenir en la obra. Le corresponderá realizar la interpretación técnica, económica y estética del Proyecto, así como establecer las medidas necesarias para el desarrollo de la obra, con las adaptaciones, detalles complementarios y modificaciones precisas.

Art.1.2 Vicios ocultos

En el caso de que la Dirección Técnica encontrase razones fundadas para creer en la existencia de vicios ocultos de construcción en obra ejecutada, ordenará efectuar, en cualquier momento y previo a la recepción definitiva, las demoliciones que crea necesarias para el reconocimiento de aquellas partes supuestamente defectuosas. Caso de que dichos vicios existan realmente, los gastos de demolición y reconstrucción correrán por cuenta del contratista, y, en caso contrario, del propietario.

Art.1.3 Inalterabilidad del proyecto

El proyecto será inalterable salvo que el Arquitecto renuncie expresamente a dicho proyecto, o fuera rescindido el convenio de prestación de servicios, suscrito por el promotor, en los términos y condiciones legalmente establecidos. Cualquier obra que suponga alteración o modificación de los documentos del Proyecto sin previa autorización escrita de la dirección técnica podrá ser objeto de demolición si ésta lo estima conveniente, pudiéndose llegar a la paralización por vía judicial. No servirá de justificante ni eximente el hecho de que la alteración proceda de indicación de la propiedad, siendo responsable el contratista.

Art.1.4 Competencias específicas

La Dirección Facultativa resolverá todas las cuestiones técnicas que surjan en cuanto a interpretación de planos, condiciones de los materiales y ejecución de unidades de obra, prestando la asistencia necesaria e inspeccionando el desarrollo de la misma. También estudiará las incidencias o problemas planteados en las obras que impidan el normal cumplimiento del contrato o aconsejen su modificación, tramitando en su caso las propuestas correspondientes. Asimismo, la Dirección Facultativa redactará y entregará, junto con los documentos señalados en el Capítulo 1, las liquidaciones, las certificaciones de plazos o estados de obra, las correspondientes a la recepción provisional y definitiva, y, en general, toda la documentación propia de la obra misma. Por último, la Dirección Facultativa vigilará el cumplimiento de las Normas y Reglamentos vigentes, comprobará las alineaciones y replanteos, verificará las condiciones previstas para el suelo, controlará la calidad de los materiales y la elaboración y puesta en obra de las distintas unidades.

EPÍGRAFE 2º. OBLIGACIONES DEL CONTRATISTA

Art.2.1 Definición

Se entiende por contratista la parte contratante obligada a ejecutar la obra.

Art.2.2 Delegado de obra

Se entiende por Delegado de Obra la persona designada expresamente por el Contratista con capacidad suficiente para ostentar la representación de éste y organizar la ejecución de la obra. Dicho

delegado deberá poseer la titulación profesional adecuada cuando, dada la complejidad y volumen de la obra, la Dirección Facultativa lo considere conveniente.

Art.2.3 Personal

El nivel técnico y la experiencia del personal aportado por el contratista serán adecuados, en cada caso, a las funciones que le hayan sido encomendadas.

Art.2.4 Normativa

El contratista estará obligado a conocer y cumplir estrictamente toda la normativa vigente en el campo técnico, laboral, y de seguridad e higiene en el trabajo.

En cumplimiento del Real Decreto 1627/1997 de 7 de octubre (B.O.E. 25.10.97), por el que se establecen disposiciones mínimas de seguridad y salud en las obras de construcción, en el marco de la Ley 31/1995 de 8 de noviembre, de Prevención de Riesgos Laborales, modificada por la Ley 54/2003, de 12 de diciembre, de Riesgos Laborales, y según las características de cada obra, deberá en su caso realizarse el Estudio de seguridad e Higiene, que servirá para dar las directrices básicas a la empresa constructora para llevar a cabo sus obligaciones en el campo de la prevención de riesgos profesionales, facilitando su desarrollo, bajo el control de la Dirección Facultativa.

Art.2.5 Conocimiento y modificación del Proyecto

El contratista deberá conocer el Proyecto en todos sus documentos, solicitando en caso necesario todas las aclaraciones que estime oportunas para la correcta interpretación de los mismos en la ejecución de la obra. Podrá proponer todas las modificaciones constructivas que crea adecuadas a la consideración del Arquitecto, pudiendo llevarlas a cabo con la autorización por escrito de éste.

Art.2.6 Realización de las obras

El contratista realizará las obras de acuerdo con la documentación de Proyecto y las prescripciones, órdenes y planos complementarios que la Dirección Facultativa pueda suministrar a lo largo de la obra hasta la recepción de la misma, todo ello en el plazo estipulado.

Art.2.7 Responsabilidades

El contratista es el único responsable de la ejecución de los trabajos que ha contratado y, por consiguiente, de los defectos que, bien por la mala ejecución o por la deficiente calidad de los materiales empleados, pudieran existir. También será responsable de aquellas partes de la obra que subcontrate, siempre con constructores legalmente capacitados.

Art.2.8 Medios y materiales

El contratista aportará los materiales y medios auxiliares necesarios para la ejecución de la obra en su debido orden de trabajos. Estará obligado a realizar con sus medios, mate-riales y personal, cuanto disponga la Dirección Facultativa en orden a la seguridad y buena marcha de la obra.

Art.2.9 Seguridad

El contratista será el responsable de los accidentes que pudieran producirse en el desarrollo de la obra por impericia o descuido, y de los daños que por la misma causa pueda ocasionar a terceros. En este sentido estará obligado a cumplir las leyes, reglamentos y ordenanzas vigentes.

Art.2.10 Planos a suministrar por el contratista

El contratista deberá someter a la aprobación de la Dirección los planos generales y de detalle correspondientes a:

- a) Caminos y accesos.
- b) Oficinas, talleres, etc.
- c) Parques de acopio de materiales.
- d) Instalaciones eléctricas, telefónicas, de suministro de agua y de saneamiento.
- e) Instalaciones de fabricación de hormigón, mezclas bituminosas, elementos prefabricados, etc.
- f) Cuantas instalaciones auxiliares sean necesarias para la ejecución de la obra.

EPÍGRAFE 3º. ATRIBUCIONES Y OBLIGACIONES DE LA PROPIEDAD

Art.3.1 Definición

Es aquella persona, física o jurídica, pública o privada que se propone ejecutar, dentro de los cauces legalmente establecidos, una obra arquitectónica o urbanística.

Art.3.2 Desarrollo técnico adecuado

La Propiedad podrá exigir de la Dirección Facultativa el desarrollo técnico adecuado del Proyecto y de su ejecución material, dentro de las limitaciones legales existentes.

Art.3.3 Interrupción de las obras

La Propiedad podrá desistir en cualquier momento de la ejecución de las obras de acuerdo con lo que establece el Código Civil, sin perjuicio de las indemnizaciones que, en su caso, deba satisfacer.

Art.3.4 Cumplimiento de Normativa Urbanística

De acuerdo con lo establecido por la ley sobre Régimen del Suelo y Ordenación Urbana, la propiedad estará obligada al cumplimiento de todas las disposiciones sobre ordenación urbana vigentes, no pudiendo comenzarse las obras sin tener concedida la correspondiente licencia de los organismos competentes. Deberá comunicar a la Dirección Facultativa dicha concesión, pues de lo contrario ésta podrá paralizar

las obras, siendo la Propiedad la única responsable de los perjuicios que pudieran derivarse.

Art.3.5 Actuación en el desarrollo de la obra

La Propiedad se abstendrá de ordenar la ejecución de obra alguna o la introducción de modificaciones sin la autorización de la Dirección Facultativa, así como a dar a la Obra un uso distinto para el que fue proyectada, dado que dicha modificación pudiera afectar a la seguridad del edificio por no estar prevista en las condiciones de encargo del Proyecto.

Art.3.6 Honorarios

El propietario está obligado a satisfacer en el momento oportuno todos los honorarios que se hayan devengado, según la tarifa vigente, en los Colegios Profesionales respectivos, por los trabajos profesionales realizados a partir del contrato de prestación de servicios entre la Dirección Facultativa y la Propiedad.

CAPÍTULO II CONDICIONES ECONÓMICO-ADMINISTRATIVAS PLIEGO GENERAL

EPÍGRAFE 1º. CONDICIONES GENERALES

Art.1.1 Pagos al Contratista

El Contratista deberá percibir el importe de todos los trabajos ejecutados, previa medición realizada conjuntamente por éste y la Dirección Facultativa, siempre que aquellos se hayan realizado de acuerdo con el Proyecto y las Condiciones Generales y Particulares que rijan en la ejecución de la obra.

Art.1.2 Fianza

Se exigirá al Contratista una fianza del % del presupuesto de ejecución de las obras con-tratadas que se fije en el Contrato, que le será devuelto una vez finalizado el plazo de garantía, previo informe favorable de la Dirección Facultativa.

EPÍGRAFE 2º. CRITERIOS DE MEDICIÓN

Art.2.1 Partidas contenidas en Proyecto

Se seguirán los mismos criterios que figuran en las hojas de estado de mediciones.

Art.2.2 Partidas no contenidas en Proyecto

Se efectuará su medición, salvo pacto en contrario, según figura en el Pliego General de Condiciones de la Edificación de la Dirección General de Arquitectura.

EPÍGRAFE 3º. CRITERIOS DE VALORACIÓN

Art.3.1 Precios Contratados

Se ajustarán a los proporcionados por el Contratista en la oferta.

Art.3.2 Precios contradictorios

De acuerdo con el Pliego General de Condiciones de la Edificación de la D.G.A., aquellos precios de trabajos que no figuren entre los contratados, se fijarán contradictoriamente entre la Dirección Facultativa y el Contratista, presentándolos éste de modo descompuesto y siendo necesaria su aprobación para la posterior ejecución en obra.

Art.3.3 Partidas alzadas a justificar

Su precio se fijará a partir de la medición correspondiente y precio contratado o con la justificación de mano de obra y materiales utilizados.

Art.3.4 Partidas alzadas de abono íntegro

Su precio está contenido en los documentos del Proyecto y no serán objeto de medición.

Art.3.5 Revisión de Precios

Habrà lugar a revisión de precios cuando así lo contemple el Contrato suscrito entre la Propiedad y el Contratista, dándose las circunstancias acordadas, y utilizándose las fórmulas polinómicas que figuren en Proyecto.

CAPÍTULO III CONDICIONES LEGALES PLIEGO GENERAL

EPÍGRAFE 1º. RECEPCIÓN DE LA OBRA

Art.1.1 Recepción de las obras

Si se encuentran las obras ejecutadas en buen estado y con arreglo a las prescripciones previstas, la Dirección Facultativa las dará por recibidas y se entregarán al uso de la propiedad, tras la firma de la correspondiente Acta. Cuando las obras no se hallen en estado de ser recibidas se hará constar así en el acta y el director de las mismas señalará los defectos observados y detallará las instrucciones precisas, fijando un plazo para remediar aquellos. Si transcurrido dicho plazo el contratista no lo hubiera efectuado, podrá concedérsele otro nuevo plazo improrrogable o declarar resuelto el contrato.

Art.1.2 Plazo de garantía

A partir de la firma del Acta de Recepción comenzará el plazo de garantía, cuya duración será la prevista en el Contrato de obras, y no podrá ser inferior a un año salvo casos especiales. Durante dicho plazo

el contratista estará obligado a subsanar los defectos observados en la recepción y también los que no sean imputables al uso por parte del propietario.

Art.1.3 Medición general y liquidación de las obras

La liquidación de la obra entre la Propiedad y el Contratista deberá hacerse de acuerdo con las certificaciones que emita la Dirección Facultativa aplicando los precios y condiciones económicas del contrato, dentro de los seis meses siguientes desde el acta de recepción.

Art.1.4 Devolución de la fianza

Una vez finalizado el plazo de garantía y estando las obras en perfecto estado y reparados los defectos que hubieran podido manifestarse durante dicho plazo, el Contratista hará entrega de las obras, quedando relevado de toda responsabilidad, excepto las previstas en el Código Civil, y el Art.149 de la Ley 13/95 y procediéndose a la devolución de la fianza.

Art.1.5 Certificación final

Acabada la obra, la Dirección Facultativa emitirá el Certificado Final de Obra, visado por los correspondientes Colegios Profesionales.

EPÍGRAFE 2º. NORMAS, REGLAMENTOS Y DEMÁS DISPOSICIONES VIGENTES

Art.2.1 Cumplimiento de la reglamentación

El contratista está obligado a cumplir la reglamentación vigente en el campo laboral, técnico y de seguridad e higiene en el trabajo.

CAPÍTULO IV CONDICIONES TÉCNICAS PARTICULARES PLIEGO PARTICULAR

EPÍGRAFE 1. MOVIMIENTO DE TIERRAS

0. DEFINICIÓN

Conjunto de trabajos realizados en un terreno para dejarlo despejado y convenientemente nivelado, como fase preparativa a su urbanización.

0.1. CONCEPTOS BÁSICOS

Acondicionamiento del terreno: Trabajos previos para poder urbanizar sobre ellos.

Explanaciones: Ejecución de desmontes y terraplenes para obtener en el terreno una superficie regular definida por los planos donde habrán de realizarse otras excavaciones en fase posterior, asentarse obras o simplemente para formar una explanada.

Demoliciones: Operaciones destinadas a la demolición total o parcial de elementos constructivos.

Vaciados: Excavación a cielo abierto realizada con medios manuales y/o mecánicos, que en todo su perímetro queda por debajo del suelo, para anchos superiores a dos metros.

Rellenos: Obras de terraplenado consistentes en la extensión y compactación de suelos procedentes de las excavaciones y préstamos.

Contenciones: Elementos estructurales continuos destinados a la contención del terreno.

Drenajes: Sistemas de captación de aguas del subsuelo para protección contra la humedad de obras de urbanización.

Transportes: Trabajos destinados a trasladar a vertedero las tierras sobrantes de la excavación y los escombros.

Refino de suelos y taludes: Conjunto de operaciones necesarias para conseguir un acabado geométrico del elemento, para una anchura de 0,60 m a más 2,0 m con medios mecánicos y una compactación del 95% PM.

Terraplenado y compactación de tierras y áridos: Conjunto de operaciones de tendido y compactación de tierras, utilizando zorra o suelo tolerable, adecuado o seleccionado, para conseguir una plataforma con tierras superpuestas, en tongadas de 25 cm hasta 100 cm, como máximo, y con una compactación del 95% PN.

Escarificación y compactación de suelos: Conjunto de operaciones necesarias para conseguir la disgregación del terreno y posterior compactación, hasta una profundidad de 30 cm a 100 cm, como máximo, y con medios mecánicos.

Reposo y compactación de tierras: Conjunto de operaciones necesarias para conseguir un acabado geométrico de una explanada, una caja de pavimento o de una zanja de menos de 2,0 m de anchura y una compactación del 90% hasta el 95% PM o del 95% PM hasta el 100% PN.

Apuntalamientos y entibaciones: Colocación de elementos de apuntalamiento y entibación para comprimir las tierras, para cielo abierto, zanjas o pozos, para una protección del 100%, con madera o elementos metálicos.

Hinca de tubos por empuje horizontal: Introducción en el terreno, mediante el empuje de un gato hidráulico o con un martillo neumático, de una cabeza de avance seguida de los elementos de tubería de 80

mm hasta 200 mm de diámetro, con excavación mediante barrena helicoidal o cabeza retroexcavadora, en cualquier tipo de terreno. Transporte de taludes en roca: Ejecución de una pantalla de taladros paralelos coincidiendo con el talud proyectado, suficientemente próximos entre sí, para que su voladura produzca una grieta coincidente con el talud.

1. DEMOLICIONES

1.1. DEMOLICIONES DE ELEMENTOS DE VIALIDAD

Condiciones de los materiales específicos y/o de las partidas de obra ejecutada

Demolición de los bordillos, las rigolas y de los pavimentos que forman parte de los elementos de vialidad, con medios mecánicos, martillo picador o martillo rompedor montado sobre retroexcavadora.

Los elementos a demoler pueden estar formados por piezas de piedra natural, de hormigón, de loseta de hormigón, de adoquines o de mezcla bituminosa.

Pueden estar colocados sobre tierra o sobre hormigón.

Se ha considerado las siguientes dimensiones:

- Bordillos de 0,6 m hasta más de 2,0 m de ancho.
- Pavimentos de 0,6 m hasta más de 2,0 m de ancho.
- Pavimentos de 10 cm hasta 20 cm de espesor, como máximo.

Su ejecución comprende las operaciones que siguen a continuación:

- Preparación de la zona de trabajo.
- Demolición del elemento con los medios adecuados.
- Troceado y apilados de los escombros.

El pavimento estará exento de conductos de instalación en servicio en la parte a arrancar, se desmontarán aparatos de instalación y de mobiliario existentes, así como cualquier elemento que pueda entorpecer los trabajos de retirada y carga de escombros.

Los materiales quedarán suficientemente troceados y apilados para facilitar la carga, en función de los medios de que se dispongan y de las condiciones de transporte.

Una vez acabados los trabajos, la base quedará limpia de restos de material.

Condiciones del proceso de ejecución de las obras

No se trabajará con lluvia, nieve o viento superior a 60 Km/h.

Se seguirá el orden de trabajos previstos en la D.T.

La parte a derribar no tendrá instalaciones en servicio.

Se protegerán los elementos de servicio público que puedan resultar afectados por las obras.

La zona afectada por las obras quedará convenientemente señalizada.

Los trabajos se realizarán de manera que molesten lo menos posibles a los afectados.

Se evitará la formación de polvo, regando las partes a demoler y a cargar.

En caso de imprevistos (terrenos inundados, olores de gas, etc.) o cuando el derribo pueda afectar las construcciones vecinas, se suspenderán las obras y se avisará a la D.F.

La operación de carga de escombros se realizará con las precauciones necesarias, para conseguir las condiciones de seguridad suficientes.

Se eliminarán los elementos que puedan entorpecer los trabajos de retirada y carga de escombros.

Control y criterios de aceptación y rechazo

Bordillo o rigola:

m de longitud medida según las especificaciones de la D.T.

Pavimento:

m² de superficie medida según las especificaciones de la D.T.

Condiciones de uso y mantenimiento

Según especificaciones de la D.T.

1.2. DEMOLICIONES DE LOS ELEMENTOS DE SANEAMIENTO

Condiciones de los materiales específicos y/o de las partidas de obra ejecutada

Derribo de albañales, alcantarillas, pozos, imbornales, interceptores, y otros elementos que forman parte de una red de saneamiento o de drenaje, con medios manuales, mecánicos, martillo picador o martillo rompedor.

Los elementos a derribar pueden ser de hormigón vibropresado, de hormigón armado o de ladrillo cerámico y pueden estar colocados sin solera o con solera de hormigón.

La carga de escombros puede ser manual o mecánica sobre camión o sobre contenedor.

Su ejecución comprende las operaciones que siguen a continuación:

- Preparación de la zona de trabajo.
- Demolición del elemento con los medios adecuados.
- Troceado y apilado de los escombros.
- Desinfección de los escombros.
- Carga de los escombros sobre el camión.

Los materiales quedarán suficientemente troceados y apilados para facilitar la carga, en función de los medios de que se dispongan y de las condiciones de transporte.

Una vez acabados los trabajos, la base quedará limpia de restos de material.

Condiciones del proceso de ejecución de las obras

No se trabajará con lluvia, nieve o viento superior a 60 Km/h.

Se seguirá el orden de trabajos previstos en la D.T.

La excavación del terreno circundante se hará alternativamente a ambos lados, de manera que mantengan el mismo nivel.

Se impedirá la entrada de aguas superficiales en la zanja.

Estará fuera de servicio.

Se protegerá los elementos de servicio público que puedan resultar afectados por las obras.

La zona afectada por las obras quedará convenientemente señalizada.

Cualquier conducción que empalme con el elemento quedará obturada.

Los trabajos se realizarán de manera que molesten lo menos posible a los afectados.

Se evitará la formación de polvo, regando las partes a demoler y a cargar.

En caso de imprevistos (terrenos inundados, olores de gas, etc.) o cuando el derribo pueda afectar las construcciones vecinas, se suspenderán las obras y se avisará a la D.F.

No se acumularán tierras o escombros a una distancia ² 60 cm de los bordes de la excavación.

La operación de carga de escombros se realizará con las precauciones necesarias, para conseguir las condiciones de seguridad suficientes.

Los escombros se desinfectarán antes de ser transportados.

Se eliminarán los elementos que puedan entorpecer los trabajos, de retirada y carga de escombros.

Control y criterios de aceptación y rechazo

Albañal, tubería, interceptor y cuneta:

m de longitud medida según las especificaciones de la D.T.

Pozo:

m de profundidad según las especificaciones de la D.T.

Condiciones de uso y mantenimiento

Según las especificaciones de la D.T.

2. MOVIMIENTO DE TIERRAS

2.1. EXCAVACIONES PARA REBAJE DEL TERRENO

Condiciones de los materiales específicos y/o de las partidas de obra ejecutada

Limpieza, desbroce y excavación para la formación de explanación o caja de pavimento, en cualquier tipo del terreno con medios manuales, mecánicos, martillo picador rompedor y carga sobre camión.

Su ejecución comprende las operaciones que siguen a continuación:

- Preparación de la zona de trabajo.
- Situación de los puntos topográficos.
- Excavación de las tierras.

- Carga de las tierras sobre camión.

Se considera terreno blando, el atacable con pala, que tiene un ensayo SPT < 20.

Se considera terreno compacto, el atacable con pico (no con pala), que tiene un ensayo SPT entre 20 y 50.

Se considera terreno de tránsito, el atacable con máquina o escarificadora (no con pico), que tiene un ensayo SPT > 50 sin rebote.

Se considera terreno no clasificado, desde el atacable con pala, que tiene un ensayo SPT < 20, hasta el atacable con máquina o escarificadora (no con pico), que tiene un ensayo SPT > 50 sin rebote.

Se considera roca si es atacable con martillo picador (no con máquina), que presenta rebote en el ensayo SPT.

Limpieza y desbroce del terreno:

Retirada del terreno de cualquier material existente (residuos, raíces, escombros, basuras, etc.), que pueda entorpecer el desarrollo de posteriores trabajos.

Los agujeros existentes y los resultantes de la extracción de raíces u otros elementos se rellenarán con tierras de composición homogénea y del mismo terreno.

Se conservarán en una zona a parte las tierras o elementos que la D.F. determine.

Explanación y caja de pavimento:

La excavación para explanaciones se aplica en grandes superficies, sin que exista ningún tipo de problema de maniobra de máquinas o camiones.

La excavación para cajas de pavimentos se aplica en superficies pequeñas o medianas y con una profundidad exactamente definida, con ligeras dificultades de maniobra de máquinas o camiones.

El fondo de la excavación se dejará plano, nivelado o con la inclinación prevista.

La aportación de tierras para correcciones de nivel será mínima tierra existente y con igual compacidad.

Tolerancias de ejecución:

Explanación:

- Replanteo ± 100 mm.

- Niveles ± 50 ".

- Planeidad ± 40 mm/m.

Caja de pavimento:

- Replanteo ± 50 mm.

- Planeidad ± 20 mm/m.
- Anchura ± 50 mm.
- Niveles ± 10 ".

- 50 mm/m.

Condiciones del proceso de ejecución de las obras

En cada caso de imprevistos (terrenos inundados, olores a gas, restos de construcciones, etc.) se suspenderán los trabajos y se avisará a la D.F.

No se acumularán las tierras o materiales cerca de la excavación.

Explanación:

Las tierras se sacarán de arriba a abajo sin socavarlas. Se dejarán los taludes que fije la D.F.

Se extraerán las tierras o los materiales con peligro de desprendimiento.

Caja de pavimento:

La calidad del terreno en el fondo de la excavación requerirá la aprobación explícita de la D.F.

Se impedirá la entrada de aguas superficiales. Se preverá un sistema de desagüe con el fin de evitar la acumulación de agua dentro de la excavación.

Control y criterios de aceptación y rechazo

m³ de volumen medido según las especificaciones de la D.T.

Condiciones de uso y mantenimiento

Según especificaciones de la D.T.

2.2. EXCAVACIONES EN DESMONTES

Condiciones de los materiales específicos y/o de las partidas de obra ejecutada

Excavación en zonas de desmonte formando el talud correspondiente, en cualquier tipo de terreno con medios mecánicos, escarificadora o mediante voladura y carga sobre camión.

Su ejecución comprende las operaciones que siguen a continuación:

- Preparación de la zona de trabajo.
- Situación de los puntos topográficos.
- Carga y encendido de los barrenos.
- Excavación de las tierras.
- Carga de las tierras sobre camión.

Se considera terreno blando, el atacable con pala, que tiene un ensayo de SPT < 20.

Se considera terreno compacto, el atacable con pico (no con pala), que tiene un ensayo SPT entre 20 y 50.

Se considera terreno de tránsito, el atacable con máquina o escarificadora (no con pico), que tiene un ensayo SP > 50 sin rebote.

Se considera terreno no clasificado, desde el atacable con pala, que tiene un ensayo SPT < 20, hasta el atacable con máquina o escarificadora (no con pico), que tiene un ensayo SPT > 50 sin rebote.

Se considera roca si es atacable con martillo picador (no con máquina), que presenta rebote en el ensayo SPT.

Se considera terreno vegetal, el que tiene un contenido de materia orgánica superior al 5%.

El fondo de la excavación quedará plano, nivelado y con la pendiente prevista en la D.T. o indicada por la D.F.

Excavaciones en tierra:

Se aplica a explanaciones en superficies grandes, sin problemas de maniobrabilidad de máquinas o camiones.

Los taludes perimetrales serán los fijados por D.F.

Los taludes tendrán la pendiente especificada en la D.T.

Excavaciones en roca:

Se aplica a desmontes de roca, sin probabilidad de utilizar maquinaria convencional.

Tolerancias de ejecución:

Terreno compacto o de tránsito:

- Replanteo ± 40 mm/n.
- Planeidad < 0,25 %.
- Niveles ± 100 mm.

- 50 mm.

Condiciones del proceso de ejecución de las obras

No se trabajará con lluvia, nieve o viento superior a 60 Km/hora.

Se protegerán los elementos de servicio público que puedan resultar afectados por las obras.

Se eliminarán los elementos que puedan entorpecer los trabajos de ejecución de la partida.

Se seguirá el orden de trabajos previsto por la D.F.

Habrán puntos fijos de referencia, exteriores a la zona de trabajo, a los cuales se referirán todas las lecturas topográficas.

Se debe prever un sistema de desagüe para evitar la acumulación de agua dentro de la excavación.

No se trabajará simultáneamente en zonas superpuestas.

Los trabajos se realizarán de manera que molesten lo menos posible a los afectados.

En caso de imprevistos (terrenos inundados, olores a gas, etc.) o cuando la actuación pueda afectar a las construcciones vecinas, se suspenderán las obras y se avisará a la D.F.

Es necesario extraer las rocas suspendidas, las tierras y los materiales con peligro de desprendimiento.

Excavaciones en tierra:

Al lado de estructuras de contención previamente realizadas, la máquina trabajará en dirección no perpendicular a ellas y dejará sin excavar una zona de protección de anchura > 1 m que se habrá de excavar después manualmente.

Se impedirá la entrada de aguas superficiales en los bordes de los taludes.

Los trabajos de protección contra la erosión de taludes permanentes (mediante cobertura vegetal y cunetas), se harán lo antes posible.

No se acumularán los productos de la excavación en el borde de la misma.

Las tierras se sacarán de arriba hacia abajo sin socavarlas.

La excavación se hará por franjas horizontales.

Excavaciones en roca mediante voladura:

En excavaciones para firmes, se excavará > 15 cm por debajo de la cota inferior de la capa más baja del firme y se rellenará con material adecuado.

La adquisición, el transporte, el almacenamiento, la conservación, la manipulación y el uso de mechas, detonadores y explosivos, se regirá por las disposiciones vigentes, complementadas con las instrucciones que figuren en la D.T. o en su defecto, fije la D.F.

Se señalará convenientemente la zona afectada para advertir al público del trabajo con explosivos.

Se tendrá un cuidado especial con respecto a la carga y encendido de barrenos; es necesario avisar de la descargas, con suficiente antelación para evitar posibles accidentes.

La D.F. puede prohibir las voladuras o determinados métodos de barrenar si los considera peligrosos.

Si como consecuencia de las barrenadas de excavaciones tienen cavidades donde el agua puede quedar retenida, se rellenarán estas cavidades con material adecuado.

Si como consecuencia de las barrenadas las excavaciones tienen cavidades donde el agua puede quedar retenida, se rellenarán estas cavidades con material adecuado.

Se mantendrán los dispositivos de desagüe necesarios, para captar y reconducir las corrientes de agua internas, en los taludes.

Control y criterios de aceptación y rechazo

m³ de volumen medido según las especificaciones de la D.T.

Condiciones de uso y mantenimiento

Según especificaciones de la D.T.

2.3. EXCAVACIONES DE ZANJAS Y POZOS

Condiciones de los materiales específicos y/o de las partidas de obra ejecutada

Excavación de zanjas y pozos con o sin rampa de acceso, en cualquier tipo de terreno con medios mecánicos o con explosivos y carga sobre camión.

Se han considerado las siguientes dimensiones:

Zanjas hasta más de 4 m de profundidad.

Zanjas hasta más de 2 m de anchura en el fondo.

Pozos hasta 4 m de profundidad y hasta 2 m de anchura en el fondo.

Zanjas con rampa de más de 4 m de profundidad y más de 2 m de anchura.

Su ejecución comprende las operaciones que siguen a continuación:

- Preparación de la zona de trabajo.
- Situación de los puntos topográficos.
- Carga y encendido de los barrenos.
- Excavación de las tierras.
- Carga de las tierras sobre camión.

Se considera terreno blando, el atacable con pala, que tiene un ensayo de SPT < 20.

Se considera terreno compacto, el atacable con pico (no con pala), que tiene un ensayo SPT entre 20 y 50.

Se considera terreno de tránsito, el atacable con máquina o escarificadora (no con pico), que tiene un ensayo SPT > 50 sin rebote.

Se considera terreno no clasificado, desde el atacable con pala, que tiene un ensayo SPT < 20, hasta el atacable con máquina o escarificadora (no con pico), que tiene un ensayo SPT > 50 sin rebote.

Se considera roca si es atacable con martillo picador (no con máquina), que presenta rebote en el ensayo SPT.

Excavaciones en tierra:

El fondo de la excavación quedará plano y a nivel.

Los taludes perimetrales serán los fijados por D.F.

Los taludes tendrán la pendiente especificada en la D.T.

Excavaciones en roca:

El fondo de la excavación quedará plano y a nivel.

Las rampas de acceso tendrán las características siguientes:

- Anchura $\leq 4,5$ m.
- Pendiente:
- Tramos rectos $\leq 12\%$.
- Curvas $\leq 8\%$.

- Tramos antes de salir a la vía de longitud ≥ 6 .

El talud será el determinado por la D.F. $\leq 6\%$.

Tolerancias de ejecución:

- Dimensiones ± 50 mm.

Excavación de tierras:

- Planeidad ± 40 mm/m.

- Replanteo $< 0,25\%$.

± 100 mm.

- Niveles ± 50 mm.

Condiciones del proceso de ejecución de las obras

No se trabajará con lluvia, nieve o viento superior a 60 Km/h.

Se protegerán los elementos de servicio público que puedan resultar afectados por las obras.

Se eliminarán los elementos que puedan entorpecer los trabajos de ejecución de la partida.

Se seguirá el orden de trabajos previstos por la D.F.

Habrán puntos fijos de referencia, exteriores a la zona de trabajo, a los cuales se referirán todas las lecturas topográficas.

Se debe prever un sistema de desagüe para evitar la acumulación de agua dentro de la excavación.

No se trabajará simultáneamente en zonas superpuestas.

Se impedirá la entrada de aguas superficiales.

Es necesario extraer las rocas suspendidas, las tierras y los materiales con peligro de desprendimiento.

Los trabajos se realizarán de manera que molesten lo menos posibles a los afectados.

Es caso de imprevisto (terrenos inundados, olores a gas, etc.) o cuando la actuación pueda afectar a las construcciones vecinas, se suspenderán las obras y se avisará a la D.F.

Excavaciones en tierra:

Las tierras se sacarán de arriba hacia abajo sin socavarlas.

Es necesario extraer las rocas suspendidas, las tierras y los materiales con peligro de desprendimiento.

No se acumularán los productos de la excavación en el borde de la misma.

En terrenos cohesivos la excavación de los últimos 30 cm, no se hará hasta momentos antes de rellenar.

La aportación de tierras para corrección de niveles será la mínima posible, de las mismas existentes y de compacidad igual.

Se entibará siempre que conste en la D.T. y cuando lo determine la D.F.

La entibación cumplirá las especificaciones fijadas en su pliego de condiciones.

Excavaciones en roca mediante voladura:

La adquisición, el transporte, el almacenamiento, la conservación, la manipulación, y el uso de mechas, detonadores y explosivos, se regirá por las disposiciones vigentes, complementadas con las instrucciones que figuren en la D.T. o en su defecto, fije la D.F.

Se señalará convenientemente la zona afectada para advertir al público del trabajo con explosivos.

Se tendrá un cuidado especial con respecto a la carga y encendido de barrenos, es necesario avisar de las descargas con suficiente antelación para evitar posibles accidente.

La D.F. puede prohibir las voladuras o determinadas métodos de barrenar si los considera peligrosos.

Si como consecuencia de las barrenadas las excavaciones tienen cavidades donde el agua puede quedar retenida, se rellenarán estas cavidades con material adecuado.

Se mantendrán los dispositivos de desagüe necesarios, para captar y reconducir las corrientes de aguas internas, en los taludes.

Control y criterios de aceptación y rechazo

m³ de volumen medido según las especificaciones de la D.T.

Condiciones de uso y mantenimiento

Según especificaciones de la D.T.

2.4. REFINO DE SUELOS Y TALUDES. COMPACTACIONES DE TIERRAS

Condiciones de los materiales específicos y/o de las partidas de obra ejecutada

Conjunto de operaciones necesarias para conseguir un acabado geométrico del elemento, para una anchura de 0,60 m a más 2,0 m con medios mecánicos y una compactación del 95% PM.

Su ejecución comprende las operaciones que siguen a continuación:

- Preparación de la zona de trabajo.

- Situación de los puntos topográficos.

- Ejecución del repaso.

- Compactación de las tierras.

La calidad del terreno posterior al repaso requiere la aprobación explícita de la D.F.

Suelo de zanja:

El fondo de la zanjas quedará plano y nivelado.

El fondo de la excavación no tendrá material desmenuzado o blando y las grietas y los agujeros quedarán rellenos.

El encuentro entre el suelo y los paramentos quedará en ángulo recto.

Explanada:

El suelo de la explanada quedará plano y nivelado.

No quedarán zonas capaces de retener agua.

Taludes:

Los taludes tendrán las pendientes especificada en la D.T.

La superficie de talud no tendrá material desmenuzado.

Los cambios de pendiente y el encuentro con el terreno quedarán redondeados.

Tolerancias de ejecución:

Suelo de zanja:

- Planeidad ± 15 mm/3 m.

- Niveles ± 50 mm.

Explanada:

- Planeidad ± 15 mm/3 m.

- Niveles ± 30 mm.

Taludes:

- Variación en el ángulo del talud $\pm 2^\circ$.

Condiciones del proceso de ejecución de las obras

Se suspenderán los trabajos cuando la temperatura ambiente sea inferior a 2°C.

Se eliminarán los elementos que puedan entorpecer los trabajos..

Debe haber puntos fijos de referencia exteriores al perímetro de la zona de actuación, a los cuales se referirán todas las lecturas topográficas.

Las zonas inestables de pequeña superficie (bolsas de agua, arcillas expandidas, turbas, etc.), se sanearán de acuerdo con las instrucciones de la D.F.

En caso de imprevistos, se suspenderán las obras y se avisará a la D.F.

Cuando se utilice rodillo vibratorio para compactar, debe darse al final unas pasadas sin aplicar vibración.

Suelo de zanja:

El repaso se hará poco antes de ejecutar el acabado definitivo.

Después de la lluvia no se realizará ninguna operación hasta que la explanada se haya secado.

En el caso de que el material encontrado corresponda a un suelo clasificado como tolerables, la D.F., puede ordenar su substitución por un suelo clasificado como adecuado, hasta un espesor de 50 cm.

Los pozos y agujeros que aparezcan se rellenarán y estabilizarán hasta que la superficie sea uniforme.

Se localizarán las áreas inestables con ayuda de un supercompactador de 50 t.

La aportación de tierras para corrección de niveles será la mínima posible, de las mismas existentes y de compacidad igual.

Taludes:

El acabado y alisado de paredes en talud se hará para cada profundidad parcial no mayor de 3 m.

Control y criterios de aceptación y rechazo

m² de superficie medida según las especificaciones de la D.T.

Condiciones de uso y mantenimiento

Según especificaciones de la D.T.

2.5. TERRAPLENADO Y COMPACTACIÓN DE TIERRAS Y ÁRIDOS

Condiciones de los materiales específicos y/o de las partidas de obra ejecutada

Conjunto de operaciones de tendido y compactación de tierras, utilizando zavorra o suelo tolerable, adecuado o seleccionado, para conseguir una plataforma con tierras superpuestas, en tongadas de 25 cm hasta 100 cm, como máximo, y con una compactación del 95% PN.

Su ejecución comprende las operaciones que siguen a continuación:

- Preparación de la zona de trabajo.

- Situación de los puntos topográficos.

- Ejecución del tendido.

- Humectación o desecación de las tierras, en caso necesario.

- Compactación de las tierras.

Las tierras cumplirán las especificaciones fijadas en su pliego de condiciones.

La composición granulométrica de las zavorras cumplirá las especificaciones de su pliego de condiciones.

El material de cada tongada tendrá las mismas características.

Los taludes perimetrales serán los fijados por la D.F.

Los taludes tendrán la pendiente especificada por la D.F.

El espesor de cada tongada será uniforme:

Tolerancias de ejecución:

Densidad seca (Próctor Normal):

- Núcleo $- 3\%$.

- Coronación $\pm 0,0\%$.

- Valoración en el ángulo del talud $\pm 2^\circ$.

- Espesor de cada tongada ± 50 mm.

Niveles:

- Zonas de viales ± 30 mm.

- Resto de zonas ± 50 mm

Condiciones del proceso de ejecución de las obras

Se suspenderán los trabajos cuando la temperatura ambiente sea inferior a 2°C.

La zavorra se almacenará y utilizará de manera que se evite su segregación y contaminación.

En caso de encontrar zonas segregadas o contaminadas por polvo, por contacto con las superficie de base o por inclusión de materiales extraños, debe procederse a su eliminación.

Se protegerán los elementos de servicio público que puedan resultar afectados por las obras.

Se eliminarán los elementos que puedan entorpecer los trabajos de ejecución de la partida.

Se deben retirar los materiales inestables, turba o arcilla blanda, de la base para el relleno.

Habrán puntos fijos de referencia, exteriores a la zona de trabajo, a los cuales se referirán todas las lecturas topográficas.

El material se extenderá por tongadas sucesivas, sensiblemente paralelas a la rasante final.

Los equipos de transporte y de extendido operarán por capas horizontales, en todo el ancho de la explanada.

No se extenderá ninguna tongada hasta que la inferior cumpla las condiciones exigidas.

La aportación de tierras para la corrección de niveles, se tratará como la coronación de un terraplén y la densidad a alcanzar no será inferior a la del terreno circundante.

Se mantendrán las pendientes y dispositivos de desagüe necesarios para evitar inundaciones.

Una vez extendida la capa, se humedecerá hasta conseguir el grado de humedad óptimo, de manera uniforme.

Si el grado de humedad de la tongada es superior al exigido, se desecará mediante la adición y mezcla de materiales secos, cal viva u otros procedimientos adecuados.

Después de la lluvia no se extenderá una nueva tongada hasta que la última se haya secado o se escarificará añadiendo la tongada siguiente más seca, de forma que la humedad resultante sea la adecuada.

Cuando se utilice rodillo vibratorio para compactar, debe darse al final unas pasadas sin aplicar vibración.

Se evitará el paso de vehículos por encima de las capas en ejecución, hasta que la compactación se haya completado.

Los trabajos se realizarán de manera que molesten lo menos posibles a los afectados.

En caso de imprevistos, se suspenderán las obras y se avisará a la D.F.

Control y criterios de aceptación y rechazo

m³ de volumen medido según las especificaciones de la D.T.

Condiciones de uso y mantenimiento

Según especificaciones de la D.T.

2.6. TRANSPORTE DE TALUDES EN ROCA

Condiciones de los materiales específicos y/o de las partidas de obra ejecutada

Ejecución de una pantalla de taladros paralelos coincidiendo con el talud proyectado, suficientemente próximos entre sí, para que su voladura produzca una grieta coincidente con el talud.

Las barrenas tienen un diámetro de 38 mm hasta 76 mm, y de 2 m hasta 10 mm de longitud y están colocadas con una separación entre ellas 400 mm hasta 750 mm.

Su ejecución comprende las operaciones que siguen a continuación:

- Preparación de la zona de trabajo.

- Situación de los puntos topográficos.

- Carga y encendido de los barrenos.

La sección excavada tendrá las alineaciones previstas en la D.T. o indicadas por la D.F.

La superficie acabada tendrá un aspecto uniforme.

Condiciones del proceso de ejecución de las obras

No se trabajará con lluvia, nieve o viento superior a 60 Km/h.

Se protegerán los elementos de servicio público que puedan resultar afectados por las obras.

Se eliminarán los elementos que puedan entorpecer los trabajos de ejecución de la partida.

Se seguirá el orden de trabajos previstos por la D.F.

Se debe prever un sistema de desagüe para evitar la acumulación de agua dentro de la excavación.

Es necesario extraer las rocas suspendidas con peligro de desprendimiento. La adquisición, el transporte, el almacenamiento, la conservación, la manipulación, y el uso de mechas, detonadores y explosivos, se regirá por las disposiciones vigentes, complementadas con las instrucciones que figuren en la D.T. o en su defecto, fije la D.F.

Se señalará convenientemente la zona afectada para advertir al público del trabajo con explosivos.

Se tendrá un cuidado especial con respecto a la carga y encendido de barrenos; es necesario avisar de las descargas con suficiente antelación para evitar posibles accidentes.

La perforación se cargará hasta un 75% de su profundidad total. En roca muy fisurada se puede reducir la carga al 55%.

Una vez colocadas las cargas se tapanán las perforaciones para evitar su expulsión hacia el exterior.

Los trabajos se realizarán de manera que molesten lo menos posible a los afectados.

En caso de imprevistos (terrenos inundados, olores de gas, etc.) o cuando la voladura pueda afectar las construcciones vecinas, se suspenderán las obras y se avisará a la D.F.

Control y criterios de aceptación y rechazo

m² de superficie medida según las especificaciones de la D.T.

Condiciones de uso y mantenimiento

Según especificaciones de la D.T.

2.7. ESCARIFICACIÓN Y COMPACTACIÓN DE SUELOS

Condiciones de los materiales específicos y/o de las partidas de obra ejecutada

Conjunto de operaciones necesarias para conseguir la disgregación del terreno y posterior compactación, hasta una profundidad de 30 cm a 100 cm, como máximo, y con medios mecánicos.

Su ejecución comprende las operaciones que siguen a continuación:

- Preparación de la zona de trabajo.

- Situación de los puntos topográficos.

- Ejecución de la escarificación.

- Ejecución de las tierras.

El grado de compactación será el especificado por la D.F.

Condiciones del proceso de ejecución de las obras

Se protegerán los elementos de servicio público que puedan resultar afectados por las obras.

Se eliminarán los elementos que puedan entorpecer los trabajos de ejecución de la partida.

Control y criterios de aceptación y rechazo

m² de superficie medida según las especificaciones de la D.T.

Condiciones de uso y mantenimiento

Según especificaciones de la D.T.

2.8. REPASO Y COMPACTACIÓN DE TIERRAS

Condiciones de los materiales específicos y/o de las partidas de obra ejecutada

Conjunto de operaciones necesarias para conseguir un acabado geométrico de una explanada, una caja de pavimento o de una zanja de menos de 2,0 m de anchura y una compactación del 90% hasta el 95% PM o del 95% PM hasta el 100% PN.

Su ejecución comprende las operaciones que siguen a continuación:

- Preparación de la zona de trabajo.

- Situación de los puntos topográficos.

- Ejecución de repaso.

- Compactación de las tierras.

El repaso se hará poco antes de completar el elemento.

El fondo quedará horizontal, plano y nivelado.

El encuentro entre el suelo y los paramentos de la zanja formará un ángulo recto.

La aportación de tierras para corrección de niveles será mínima, de las mismas existentes y de igual compactación.

Tolerancias de ejecución:

- Horizontalidad previstas ± 20 mm/m.

- Planeidad ± 20 mm/m.

- Niveles ± 50 mm.

Condiciones del proceso de ejecución de las obras

La calidad del terreno después del repaso, requerirá la aprobación explícita de la D.F.

En caso de imprevistos (terrenos inundados, olores a gas, restos de construcciones, etc.) se suspenderán los trabajos y se avisará a la D.F.

Control y criterios de aceptación y rechazo

m² de superficie medida según las especificaciones de la D.T.

Condiciones de uso y mantenimiento

Según especificaciones de la D.T.

2.9. RELLENO Y COMPACTACIÓN DE ELEMENTOS LOCALIZADOS

Condiciones de los materiales específicos y/o de las partidas de obra ejecutada

Relleno, tendido y compactación de tierras y áridos, hasta más de 2 m de anchura, en tongadas de 25 cm hasta 50 cm, como máximo y con una compactación del 90% hasta el 95% hasta el 100% PN, mediante rodillo vibratorio o pisón vibrante.

Su ejecución comprende las operaciones que siguen a continuación:

- Preparación de la zona de trabajo.

- Situación de los puntos topográficos.

- Ejecución del relleno.

- Humectación o desecación, en caso necesario.

- Compactación de tierras.

Las tongadas tendrán un espesor uniforme y serán sensiblemente paralelas a la rasante.

El material de cada tongada tendrá las mismas características.

El espesor de cada tongada será uniforme.

En ningún caso el grado de compactación de cada tongada será inferior al mayor que tengan los suelos adyacentes, en el mismo nivel.

La composición granulométrica de la grava cumplirá las condiciones de filtraje fijadas por la D.F., en función de los terrenos adyacentes y del sistema previsto de evacuación de agua.

Las tierras cumplirán las especificaciones fijadas en su pliego de condiciones.

La composición granulométrica de las zahorras cumplirá las especificaciones de su pliego de condiciones.

Se alcanzará, como mínimo, el grado de compactación previsto según la norma NTL-108/72 (ensayo Próctor Modificado).

Tolerancias de ejecución:

Zanja:

- Planeidad ± 20 mm/m.

- Niveles ± 30 mm.

Condiciones del proceso de ejecución de las obras

Se suspenderán los trabajos cuando la temperatura ambiente sea inferior a 0° en el caso de gravas o de zahorra, o inferior a 2° en el resto de materiales.

Se protegerán los elementos de servicio público que puedan resultar afectados por las obras.

Se eliminarán los elementos que puedan entorpecer los trabajos de ejecución de la partida.

Habrán puntos fijos de referencia, exteriores a la zona de trabajo, a los cuales se referirán todas las lecturas topográficas.

Se eliminarán los materiales inestables, turba o arcilla blanda de la base para el relleno.

El material se extenderá por tongadas sucesivas, sensiblemente paralelas a la rasante final.

No se extenderá ninguna tongada hasta que la inferior cumpla las condiciones exigidas.

Una vez extendida la tongada, si fuera necesario, se humedecerá hasta llegar al contenido óptimo de humedad, de manera uniforme.

Si el grado de humedad de la tongada es superior al exigido, se desecará mediante la adición y mezcla de materiales secos, cal viva u otros procedimientos adecuados.

Se mantendrán las pendientes y dispositivos de desagüe necesario para evitar inundaciones.

Después de llover no se extenderá una nueva capa hasta que la última esté seca o se escarificará la capa siguiente más seca, de forma que la humedad resultante sea la adecuada.

Cuando se utilice rodillo vibratorio para compactar, debe darse al final unas pasadas sin aplicar vibración.

Se evitará el paso de vehículos por encima de las capas en ejecución, hasta que la compactación se haya completado.

Los trabajos se realizarán de manera que molesten lo menos posible a los afectados.

En caso de imprevistos, se suspenderán las obras y se avisará a la D.F.

Gravas para drenajes:

Se evitará la exposición prolongada del material a la intemperie.

El material se almacenará y utilizará de forma que se evite su disgregación y contaminación.

En caso de encontrar zonas segregadas o contaminadas por polvo, por contacto con la superficie de la base o por inclusión de materiales extraños es necesario proceder a su eliminación.

Los trabajos se harán de manera que se evite la contaminación de la grava con materiales extraños.

Cuando la tongada deba de estar constituida por materiales de granulometría diferente, se creará entre ellos una superficie continua de separación.

Control y criterios de aceptación y rechazo

m³ de volumen medido según las especificaciones de la D.T.

Condiciones de uso y mantenimiento

Según especificaciones de la D.T.

2.10. REFINO DE SUELOS Y PAREDES DE ZANJAS Y POZOS

Condiciones de los materiales específicos y/o de las partidas de obra ejecutada

Reposo de suelos y paredes de zanjas y pozos para conseguir un acabado geométrico, para una profundidad de 1,5 hasta 4 m, como máximo.

Su ejecución comprende las operaciones que siguen a continuación:

- Preparación de la zona de trabajo.

- Situación de los puntos de trabajo.

- Ejecución del repaso.

El repaso se efectuará manualmente.

Se repasará fundamentalmente la parte más baja de la excavación dejándola bien aplomada, con el encuentro del fondo y el paramento en ángulo recto.

Tolerancias de ejecución:

- Dimensiones $\pm 5\%$.

- Niveles ± 50 mm.

- Horizontalidad ± 20 mm/m.

- Aplomado de los paramentos verticales $\pm 2^\circ$.

Condiciones del proceso de ejecución de las obras

No se trabajará si llueve o nieva.

Se procederá a la entibación del terreno en profundidades ³ 1,30 m y siempre que aparezcan capas intermedias que puedan facilitar desprendimientos.

Control y criterios de aceptación y rechazo

m² de superficie medida según las especificaciones de la D.T.

3. ENTIBADOS Y APUNTALAMIENTOS

3.1. APUNTALAMIENTOS Y ENTIBACIONES

Condiciones de uso y mantenimiento

Según especificaciones de la D.T.

Condiciones de los materiales específicos y/o de las partidas de obra ejecutada

Colocación de elementos de apuntalamiento y entibación para comprimir las tierras, para cielo abierto, zanjas o pozos, para una protección del 100%, con madera o elementos metálicos.

Se considera el apuntalamiento y la entibación a cielo abierto hasta 3 m de altura y en zanjas y pozos hasta 4 m de anchura.

Su ejecución comprende las operaciones que siguen a continuación:

- Preparación de la zona de trabajo.

- Excavación del elemento.

- Colocación del apuntalamiento y entibación.

La disposición, secciones y distancias de los elementos de entibado serán los especificados en la D.T. o en su defecto, las que determine la D.F.

El entibado comprimirá fuertemente las tierras.

Las uniones entre los elementos del entibado se realizarán de manera que no se produzcan desplazamientos.

Al finalizar la jornada quedarán entibados todos los paramentos que lo requieran.

Condiciones del proceso de ejecución de las obras

La disposición, secciones y distancias de los medios a utilizar en cada caso, se ajustarán a lo indicado por la D.F.

Cuando primero se haga toda la excavación y después se entibe, la excavación se hará de arriba hacia abajo utilizando plataformas suspendidas.

Si las dos operaciones se hacen simultáneamente, la excavación se realizará por franjas horizontales, de altura igual a la distancia entre traviesas más 30 cm.

Durante los trabajos se pondrá la máxima atención en garantizar la seguridad del personal.

Al finalizar la jornada no quedarán partes realizados, particularmente después de lluvias, nevadas o heladas y se reforzarán en caso necesario.

En caso de imprevistos (terrenos inundados, olores de gas, restos de construcciones, etc.), se suspenderán los trabajos y se avisará a la D.F.

Control y criterios de aceptación y rechazo

m² de superficie medida según las especificaciones de la D.T.

Condiciones de uso y mantenimiento

Según especificaciones de la D.T.

4. TRANSPORTE DE TIERRAS

4.1. CARGA Y TRANSPORTE DE TIERRAS

Condiciones de los materiales específicos y/o de las partidas de obra ejecutada

Carga y transporte de tierras dentro de la obra o al vertedero, con el tiempo de espera para la carga manual o mecánica sobre dúmper, camión, mototrailla o contenedor con un recorrido máximo de 2 km hasta 20 km.

Dentro de la obra:

Transporte de tierras procedentes de excavación o rebaje entre dos puntos de la misma obra.

Las áreas de vertedero de estas tierras serán las definidas por la D.F.

El vertido se hará en el lugar y con el espesor de capa indicados.

Las características de las tierras estarán en función de su uso, cumplirán las especificaciones de su pliego de condiciones y será necesaria la aprobación previa de la D.F.

Los vehículos de transporte llevarán los elementos adecuados para evitar alteraciones perjudiciales del material.

El trayecto a recorrer cumplirá las condiciones de anchura libre y pendiente adecuadas a la maquinaria a utilizar.

Al vertedero:

Se transportarán al vertedero autorizado todos los materiales procedentes de la excavación que la D.F. no acepte como útiles, o sobren.

Condiciones del proceso de ejecución de las obras

La operación de carga se hará con las precauciones necesarias para conseguir unas condiciones de seguridad suficiente.

El transporte se realizará en un vehículo adecuado, para el material que se desea transportar, dotado de los elementos que hacen falta para su desplazamiento correcto.

Durante el transporte las tierras se protegerán de manera que no se produzcan pérdidas en los trayectos empleados.

Dentro de la obra:

El trayecto cumplirá las condiciones de anchura libre y pendiente adecuadas a la máquina a utilizar.

Control y criterios de aceptación y rechazo

m³ de volumen medido según las especificaciones de la D.T.

Tierras:

Se considera un incremento por esponjamiento de acuerdo con los criterios siguientes:

- Excavaciones en terreno blando 15%.
- Excavaciones en terreno compacto 20%.
- Excavaciones en terreno de tránsito 25%.

Roca:

- Se considera un incremento por esponjamiento de un 25%.

Escombros:

- Se considera un incremento por esponjamiento de un 35%.

Condiciones de uso y mantenimiento

Según especificaciones de la D.T.

5. SUMINISTRO DE TIERRAS

5.1. SUMINISTRO DE TIERRAS DE APORTACIÓN

Condiciones de los materiales específicos y/o de las partidas de obra ejecutada

Suministro de tierras de aportación seleccionada, vegetal seleccionada, refractaria, adecuada o tolerable.

Las características de las tierras estarán en función de su uso, cumplirán las especificaciones de su pliego de condiciones y será necesaria la aprobación previa de la D.F.

Condiciones del proceso de ejecución de las obras

No hay condiciones específicas del proceso de ejecución.

Control y criterios de aceptación y rechazo

m³ de volumen medido según las especificaciones de la D.T.

Se considera un incremento por esponjamiento de acuerdo con los criterios siguientes:

- Excavaciones en terreno blando 15%.
- Excavaciones en terreno compacto 20%.
- Excavaciones en terreno de tránsito 25%.

Condiciones de uso y mantenimiento

Según especificaciones de la D.T.

6. EXCAVACIONES EN TÚNELES

6.1. EXCAVACIONES EN TÚNELES

Condiciones de los materiales específicos y/o de las partidas de obra ejecutada

Excavación de túnel de 10 m² hasta 80 m² de sección, en terreno flojo, compacto o roca y excavación manual en galería, en terreno flojo, compacto o roca, por medio de escudo, explosivo, topo, medios mecánicos o rozadora.

Su ejecución comprende las operaciones que siguen a continuación:

- Preparación de la zona de trabajo.
- Situación de los puntos topográficos.
- Ejecución de la excavación.

Se considera terreno blando, el atacable con pala, que tiene un ensayo SPT < 20.

Se considera terreno compacto, el atacable con pico (no con pala), que tiene un ensayo SPT entre 20 y 50.

La sección excavada tendrá las alineaciones previstas en la D.T. o indicadas por la D.F.

Los alrededores de la excavación no quedarán alterados de forma apreciable.

Condiciones del proceso de ejecución de las obras

No se trabajará en el interior del túnel con temperatura > 33°C, mensuradas según la ITC 04.7.05 del capítulo IV del "Reglamento de Obras Básicas de Seguridad Minera".

En la excavación en galería, no se trabajará con lluvia, nieve o viento superior a los 60 Km/h.

Hay que hacer un proyecto completo de reconocimiento del terreno antes de empezar los trabajos.

La metodología que se utilizará para la excavación, se establecerá a partir del cuadro general de excavación-sostenimiento de la D.T.

Se establecerá un programa de actividades para cada tipo de terreno, que sirva de control y seguimiento de cada operación.

Se protegerán los elementos de servicio público que puedan resultar afectados por las obras.

Se eliminarán los elementos que puedan entorpecer los trabajos de ejecución de la partida.

Se seguirá el orden de trabajos previsto por la D.F.

Habrán puntos fijos de referencia, exteriores a la zona de trabajo, a los cuales se referirán todas las lecturas topográficas.

Se efectuará un seguimiento de la deformación del macizo, más intenso cuanto más heterogénea sea su estructura geotécnica.

Durante los trabajos se pondrá la máxima atención en garantizar la seguridad del personal.

Los trabajos se realizarán de manera que molesten lo menos posible a los afectados.

En caso de imprevistos, se suspenderán las obras y se avisará a la D.F.

Excavación mediante explosivos:

La adquisición, el transporte, el almacenamiento, la conservación, la manipulación y el uso de mechas, detonadores y explosivos, se registrará por las disposiciones vigentes, completadas con las instrucciones que figuren en la D.T. o en su defecto, fije la D.F.

Se señalará convenientemente la zona afectada para advertir al público del trabajo con explosivos.

Se tendrá un cuidado especial con respecto a la carga y encendido de barrenos; es necesario avisar de las descargas con suficiente antelación para evitar posibles accidentes.

La D.F. puede prohibir las voladuras o determinados métodos de barrenar si los considera peligrosos.

El tiempo transcurrido entre la excavación y la realización completa del sostenimiento, será < 24 h o al especificado por la D.F.

Excavación mediante rozadora:

Se iniciará la perforación por el centro de la sección

Se mantendrán húmedas las superficies de excavación para refrigerar el elemento de corte y evitar la formación de polvo.

Excavación mediante topo:

Pendientes máximas de trabajo del topo en la excavación:

- Longitudinal en subida ≤ 45°.
- Longitudinal en bajada ≤ 17°.
- Transversal (inclinación de la plataforma) ≤ 7°.

El topo estará inmovilizado y debidamente sujetado durante la excavación.

Control y criterios de aceptación y rechazo

m³ de volumen medido según las especificaciones de la D.T.

Condiciones de uso y mantenimiento

Según especificaciones de la D.T.

6.2. APUNTALAMIENTOS ESPECÍFICOS PARA TÚNELES

Condiciones de los materiales específicos y/o de las partidas de obra ejecutada

Montaje y colocación de pares deslizantes metálicos de 16,5 kg/m hasta 29 kg/m, para comprimir las tierras de la excavación, con un perímetro de 8 m hasta 22 m.

Su ejecución comprende las operaciones que siguen a continuación:

- Preparación de la zona de trabajo.
- Colocación del apuntalamiento.
- Colocación de los elementos de arrastramiento.

El entibado comprimirá fuertemente las tierras, por el sistema de ejecución que se haya adoptado.

Las bridas permitirán el deslizamiento de los perfiles cuando la presión del terreno sobre la cercha consiga el valor de cálculo.

Los cuadros quedarán aplomados, ajustados a la geometría de la sección y perpendiculares al eje de la galería.

Las uniones entre los elementos del entibado se realizarán de manera que no se produzcan desplazamientos.

Las partes componentes de los cuadros quedarán ligadas entre ellas.

Los cuadros irán arriostrados por tresillones en la dirección de la galería.

Los tresillones se colocarán a una distancia suficiente de la brida para no interferir en el deslizamiento de los perfiles, en ningún caso se colocarán sobre las bridas.

Solape de perfiles en las uniones ≥ 50 cm.

Condiciones del proceso de ejecución de las obras

El orden, la forma de ejecución y los medios a utilizar, se ajustarán a lo indicado por la D.F.

Antes de colocar el cuadro metálico, hay que comprobar que la sección de la galería tiene las dimensiones que se indican en la D.T.

Se eliminarán las rocas sueltas o fracturadas y todos los materiales que se puedan desprender.

Una vez se monte el cuadro y se disponga en su posición correcta, se apretarán los tornillos de las bridas. Esta operación se repetirá cuando se empiece a ejercer la presión de las paredes sobre la estructura y se inicie el deslizamiento.

Si la tierra es blanda se preverá una solera de hormigón, acero, madera o cualquier otro material, bajo los pies del cuadro, para repartir la carga incidente.

Se protegerán los elementos de Servicio Público afectados por las obras.

Se señalarán convenientemente la zona afectada por las obras.

Al finalizar la jornada no quedarán partes inestables sin entibar.

Diariamente se revisará los trabajos realizados, particularmente después de lluvias, nevadas o heladas y se reforzarán en caso necesario.

En caso de imprevistos (terrenos inundados, olores de gas, restos de construcción, etc.), se suspenderán los trabajos y se avisará a la D.F.

Control y criterios de aceptación y rechazo

Par:

- U de cuadro metálico medido según las especificaciones de la D.T.

Chapa:

- m de longitud medida según las especificaciones de la D.T.

Condiciones de uso y mantenimiento
Según especificaciones de la D.T.

6.3. ENTIBACIONES ESPECÍFICAS PARA TÚNELES

Condiciones de los materiales específicos y/o de las partidas de obra ejecutada

Montaje y colocación de las entibaciones formadas con perfiles metálicos de 13 kg/m, revestidos con tablón de madera o plancha nervada, para comprimir las tierras de la excavación del túnel.

Su ejecución comprende las operaciones que siguen a continuación:

- Preparación de la zona de trabajo.
- Colocación de los elementos de arriostramiento.

El entibado comprimirá fuertemente las tierras, por el sistema de ejecución que se haya adoptado.

Las uniones entre los elementos del entibado se realizarán de manera que no se produzcan desplazamientos.

Los perfiles se unirán de forma solapada mediante una doble brida.

El solapo de los perfiles será paralelo permitirá el deslizamiento.

Los elementos de revestimiento quedarán apoyados sobre los perfiles transversales.

Quedarán ajustados a los perfiles y bien alineados.

Distancia entre cuadros ≤ 1 m.

Número de arriostramiento ≥ 5 .

Condiciones del proceso de ejecución de las obras

El orden, la forma de ejecución y los medios a utilizar, se ajustarán a lo indicado por la D.F.

Se protegerán los elementos de Servicio Público afectados por las obras.

Se señalará convenientemente la zona afectada por las obras.

Al finalizar la jornada no quedarán partes inestables sin entibar.

Diariamente se revisará los trabajos realizados, particularmente después de lluvias, nevadas o heladas y se reforzarán en caso necesario.

En caso de imprevistos (terrenos inundados, olores de gas, restos de construcciones, etc.), se suspenderán los trabajos y se avisará a la D.F.

Control y criterios de aceptación y rechazo

m³ de superficie medida según las especificaciones de la D.T.

Condiciones de uso y mantenimiento

Según especificaciones de la D.T.

6.4. DESESCOMBRO Y TRANSPORTE DE TIERRAS

Condiciones de los materiales específicos y/o de las partidas de obra ejecutada

Carga y transporte de tierras y de escombros en el interior del túnel, con carga sobre camión, dúmper, vagonetas o cinta transportadora, desde una distancia de 10 m hasta 200 m de la boca.

El trayecto a recorrer cumplirá las condiciones de anchura libre y pendiente adecuadas a la maquinaria a utilizar.

Condiciones del proceso de ejecución de las obras

Se seguirá el orden de trabajos previstos en la D.T.

Se protegerán los elementos de servicio público que puedan resultar afectados por las obras.

No se cargará ni manipulará el material en períodos de excavación.

No se apilarán los productos de limpieza a la entrada del túnel.

Se evitará la formación de polvo, regando las parte a demoler y a cargar.

Durante el transporte se protegerá el material para que no se produzcan pérdidas en el trayecto.

Los trabajos se realizarán de manera que molesten lo menos posible a los afectados.

Control y criterios de aceptación y rechazo

m³ de volumen medido según las especificaciones de la D.T.

Tierras:

Se considera un incremento por esponjamiento de acuerdo con los criterios siguientes:

- Excavaciones en terreno blanco 15%.
- Excavaciones en terreno compacto 20%.
- Excavaciones en terreno de tránsito 25%.

Terreno cohesivo:

Se considera un incremento por esponjamiento de un 20% o cualquier otro aceptado previamente y expresamente por la D.F.

Roca:

Se considera un incremento por esponjamiento de un 25% o cualquier otro aceptado previamente y expresamente por la D.F.

Condiciones de uso y mantenimiento

Según especificaciones de la D.T.

7. DESBROCE DEL TERRENO

7.1. DESBROCE DEL TERRENO

Condiciones de los materiales específicos y/o de las partidas de obra ejecutada

Desbroce de terreno para que quede libre de todos los elementos que puedan estorbar la ejecución de la obra posterior (broza, raíces, escombros, plantas no deseadas, etc.), con medios mecánicos y carga sobre camión.

Su ejecución comprende las operaciones que siguen a continuación:

- Preparación de la zona de trabajo.
- Situación de los puntos topográficos.
- Desbroce del terreno.
- Carga de las tierras sobre camión.

No quedarán troncos ni raíces > 10 cm hasta una profundidad ≥ 50 cm.

Los agujeros existentes y los resultados de las operaciones de desbroce (extracción de raíces, etc.), quedarán rellenos con tierras del mismo terreno y con el mismo grado de compactación.

La superficie resultante será la adecuada para el desarrollo de trabajos posteriores.

Los materiales quedarán suficientemente troceados y apilados para facilitar la carga, en función de los medios de que se dispongan y de las condiciones de transporte.

Condiciones del proceso de ejecución de las obras

No se trabajará con lluvia, nieve o viento superior a 60 Km/h.

Se protegerán los elementos de servicio público que puedan resultar afectados por las obras.

Se eliminarán los elementos que puedan entorpecer los trabajos de ejecución de la partida.

Se señalarán los elementos que deban conservarse intactos según se indique en la D.T. o en su defecto, la D.F.

Se conservarán a parte las tierras o elementos que la D.F. determine.

La operación de carga de escombros se realizará con las precauciones necesarias, para conseguir las condiciones de seguridad suficiente.

Los trabajos se realizarán de manera que molesten lo menos posible a los afectados.

En caso de imprevistos (terrenos inundados, olores de gas, restos de construcciones, etc.), se suspenderán los trabajos y se avisará a la D.F.

Control y criterios de aceptación y rechazo

m² de superficie medida según las especificaciones de la D.T.

Condiciones de uso y mantenimiento

Según especificaciones de la D.T.

8. HINCA DE TUBOS

8.1. HINCA DE TUBOS POR EMPUJE HORIZONTAL

Condiciones de los materiales específicos y/o de las partidas de obra ejecutada

Introducción en el terreno, mediante el empuje de un gato hidráulico o con un martillo neumático, de una cabeza de avance seguida de los elementos de tubería de 80 mm hasta 200 mm de diámetro, con excavación mediante barrena helicoidal o cabeza retroexcavadora, en cualquier tipo de terreno.

La excavación de la tierra puede ser por la propia barrena, por cinta transportadora o en vagonetas.

Su ejecución comprende las operaciones que siguen a continuación:

- Preparación de la zona de trabajo.
- Situación de las referencias topográficas.
- Introducción de los elementos de la tubería.
- Extracción del material excavado.

Se considera terreno blando, el atacable con pala, que tiene un ensayo SPT < 20.

Se considera terreno compacto, el atacable con pico (no con pala), que tiene un ensayo SPT entre 20 y 50.

Se considera terreno de tránsito, el atacable con máquina o escarificadora (no con pico), que tiene un ensayo SPT > 50 sin rebote.

El proceso de avance con un gato hidráulico es un conjunto de excavación y empuje.

Simultáneamente un equipo de gatos hidráulicos situados en el pozo de ataque, empujan sobre el tubo.

El proceso de avance con martillo neumático se produce a partir de un cabezal que avanza compactando el terreno y va introduciendo, por arrastre, los elementos de la tubería.

La longitud de la perforación será la definida en la D.T.

La alineación del tubo será la definida en la D.T. o la especificada, en su caso, por la D.F.

Los alrededores de la excavación no quedarán alterados de forma apreciable.

Condiciones del proceso de ejecución de las obras

Se protegerán los elementos de Servicio Público afectados por las obras.

Se señalará convenientemente la zona afectada por las obras.

Se eliminarán los elementos que puedan entorpecer los trabajos de ejecución de las partidas.

Los trabajos se realizarán de manera que molesten lo menos posible a los afectados.

En caso de imprevistos (terrenos inundados, olores de gas, restos de construcciones, etc.), se suspenderán los trabajos y se avisará a la D.F.

Con martillo neumático:

El lanzamiento de la cabeza, se realizará mediante un dispositivo de apoyo, provisto de un cuadro de mira para establecer la dirección correcta.

Con gato hidráulico:

El inicio de la hincia y la retirada de la cabeza de avance, se realizarán mediante pozos auxiliares, las características de los cuales cumplirán lo especificado en el pliego de condiciones correspondiente.

En los pozos de ataque se situarán las bases para percibir los apoyos de los gatos hidráulicos. Estas bases estarán dimensionadas para poder transmitir a las paredes del recinto del pozo, la totalidad de los esfuerzos producidos durante el proceso de hincia.

El número de gatos hidráulicos depende del diámetro del tubo y de la resistencia al rozamiento que ofrezca el terreno.

Excavación con barrena helicoidal:

A la vez que avanza la cabeza, se irán retirando hacia el exterior, los materiales excavados.

La dirección de la hincia se controlará de forma continua, mediante un láser situado en el pozo de ataque, que incide sobre un retículo situado en la cabeza de arranque.

Excavación mediante cabezal retroexcavado:

Se utilizará una cabeza de avance del tipo zapata cortante abierta. La excavación se realizará mediante una pala mecánica incorporada a la cabeza de avance.

Control y criterios de aceptación y rechazo

m de perforación realmente ejecutado, medido según las especificaciones de la D.T., comprobado y aceptado expresamente por la D.F.

Condiciones de uso y mantenimiento

Según especificaciones de la D.T.

8.2. ELEMENTOS AUXILIARES

Condiciones de los materiales específicos y/o de las partidas de obra ejecutada

Desplazamiento a obra, montaje y desmontaje de equipo de hincia de tubos, con martillo neumático, por barrenado o con cabezal retroexcavador y empuje por gatos hidráulicos.

El equipo quedará instalado después del montaje, en el lugar indicado por la D.F., con las conexiones realizadas y preparado para su puesta en marcha.

Hace falta la aprobación de la D.F. para utilizar el equipo.

Condiciones del proceso de ejecución de las obras

No se trabajará con lluvia intensa, nieve o viento superior a 50 Km/h. En estos supuestos se asegurará la estabilidad del equipo.

La operación de montaje y desmontaje del equipo, la realizará personal especializado, siguiendo las instrucciones del técnico de la Compañía. Suministradora y de la D.F.

La operación de transporte y descarga se realizará con las precauciones necesarias para no producir daños al equipo.

No se producirán daños en la maquinaria.

Se tomarán precauciones para no producir daños a construcciones, instalaciones u otros elementos existentes en la zona de montaje y desmontaje.

Control y criterios de aceptación y rechazo

Unidad de cantidad utilizada, aceptada antes y expresamente por la D.F.

Condiciones de uso y mantenimiento

Según especificaciones de la D.T.

9. ACHQUES Y AGOTAMIENTOS

9.1. AGOTAMIENTO CON BOMBA

Condiciones de los materiales específicos y/o de las partidas de obra ejecutada

Agotamiento de excavación a cielo abierto o en mina, con electrobomba centrífuga o sumergible, para un caudal máximo de 10 m³/h hasta 600 m³/h, una altura máxima de aspiración de 9 m y una altura manométrica total de 10 m hasta 40 m, como máximo.

Su ejecución comprende las operaciones que siguen a continuación:

- Preparación de la zona de trabajo.

- Instalación de la bomba.

- Vertido del agua a los puntos de desagüe.

Conjunto de operaciones necesarias para recoger y evacuar las aguas que se introducen en la zona de trabajo, sea cual sea su origen.

Los puntos de desagüe serán los especificados en la D.T. o los indicados por la D.F.

Condiciones del proceso de ejecución de las obras

Se mantendrá seca la zona de trabajo durante todo el tiempo que dure la ejecución de la obra y evacuar el agua que entre hasta los puntos de desagüe.

La captación y evacuación de las aguas se hará de manera que no produzcan erosiones o problemas de estabilidad al terreno, de las obras ejecutadas o de las que se están construyendo.

Altura de aspiración de la electrobomba ≤ 4 m.

Control y criterios de aceptación y rechazo

m³ de agotamiento realmente ejecutado.

Condiciones de uso y mantenimiento

Según especificaciones de la D.T.

9.2. REDUCCIÓN DEL NIVEL FREÁTICO

Condiciones de los materiales específicos y/o de las partidas de obra ejecutada

Conjunto de operaciones para secar una zona más o menos profunda del terreno, mediante la extracción continua del agua intersticial.

Se puede realizar una reducción del nivel freático de 1 m hasta 3 m, con un equipo desde 25 m hasta 100 m de longitud, con una lanza de succión y una bomba de 22 kw y 320 m³/h de caudal máximo, en terreno de permeabilidad de 1E-03 m/s hasta 1E-05 m/s.

Condiciones del proceso de ejecución de las obras

Durante todo el tiempo que duren los trabajos en la zona, se mantendrán el perfil de la lámina freática por debajo del de la excavación a ejecutar.

El método previsto para la ejecución de los trabajos será aprobado previamente por la D.F.

La captación y evacuación de las aguas se hará de manera que no produzcan erosiones o problemas de estabilidad al terreno, de las obras ejecutadas o de las que se están construyendo.

En caso de imprevistos (anormal arrastre de sólidos, movimiento de taludes, anormales variaciones de caudal o niveles freáticos, etc.) se avisará a la D.F.

Control y criterios de aceptación y rechazo

m³ de volumen medido según las especificaciones de la D.T.

Condiciones de uso y mantenimiento

Según especificaciones de la D.T.

9.3. ELEMENTOS AUXILIARES PARA ACHQUES Y AGOTAMIENTOS

Condiciones de los materiales específicos y/o partidas de obra ejecutada

Desplazamiento, montaje y desmontaje a obra del equipo para realizar la reducción del nivel freático de 1 m hasta 3 m, en una longitud de 25 m hasta 100 m.

El equipo quedará instalado después del montaje, en el lugar indicado por la D.F., con las conexiones realizadas y preparado para su puesta en marcha.

Las uniones entre los diferentes accesorios serán estancas.

Condiciones del proceso de ejecución de las obras

La operación de montaje y desmontaje del equipo, la realizará personal especializado, siguiendo las instrucciones del técnico de la Compañía. Suministradora y de la D.F.

La operación de transporte y descarga se realizará con las precauciones necesarias para no producir daños al equipo.

Control y criterios de aceptación y rechazo

Unidad de cantidad utilizada, aceptada antes y expresamente por la D.F.

Condiciones de uso y mantenimiento

Según especificaciones de la D.T.

EPÍGRAFE 2. PAVIMENTACIÓN

0. DEFINICIÓN

Se entiende por pavimentación la adecuación de las superficies destinadas a viales y otros usos públicos una vez efectuado el movimiento de tierras y compactado del terreno, mediante una serie de capas de diversos materiales, para garantizar la resistencia necesaria a las cargas que deberá soportar, así como su adecuación a otros factores, como sonoridad, adherencia etc.

0.1. CONCEPTOS BÁSICOS

Capa de rodadura. Capa superior o única de un pavimento de mezcla bituminosa.

Capa intermedia. Capa inferior de un pavimento de mezcla bituminosa de más de una capa.

Categorías de tráfico pesado. Intervalos que se establecen, a efectos del dimensionado de la sección del firme, en la intensidad media diaria de vehículos pesados.

Explanadas. Superficie sobre la que se asienta el firme, no perteneciente a la estructura.

Firme. Conjunto de capas ejecutadas con materiales seleccionadas colocados sobre la explanada para permitir la circulación en condiciones de seguridad y comodidad.

Hormigón magro. Mezcla homogénea de áridos, agua y conglomerantes, que se pone en obra de forma análoga a un pavimento de hormigón vibrado, aunque su contenido de cemento es bastante inferior al de éste.

Hormigón vibrado. Mezcla homogénea de áridos, agua y conglomerante, que se pone en obra con maquinaria específica y se utiliza para pavimentos. Estructuralmente engloba a la base.

Pavimento de hormigón vibrado. El constituido por losas de hormigón en masa, separadas por juntas transversales, o por una losa continua de hormigón armado, que se pone en obra con una consistencia tal, que requiere el empleo de vibradores internos para su compactación.

Junta. Discontinuidad prevista entre losa contiguas en pavimentos de hormigón vibrado o en bases de hormigón compactado.

Mezcla bituminosa en caliente. Combinación de un ligante hidrocarbonado, áridos (incluido el polvo mineral) y eventualmente aditivos, de manera que todas las partículas de árido queden recubiertas de una película de ligante. Su proceso de fabricación implica calentar los áridos (excepto eventualmente el polvo mineral de aportación), y se pone en obra a temperatura muy superior a la ambiente.

Mezcla bituminosa en frío. Combinación de un ligante hidrocarbonado, áridos (incluido el polvo mineral) y eventualmente aditivos, de manera que todas las partículas de árido queden recubiertas por una película de ligante. Su proceso de fabricación no implica calentar el ligante o los áridos, y se pone en obra a temperatura ambiente.

Pavimento. Parte superior de un firme, que debe resistir los esfuerzos producidos por la circulación, proporcionando a éste una superficie de rodadura cómoda y segura.

Riego de adherencia. Aplicación de un ligante hidrocarbonado sobre una superficie no imprimada, previamente a la colocación sobre éste de una capa bituminosa.

Riego de curado. Aplicación de una película impermeable de ligante hidrocarbonado o producto especial sobre una capa tratada con un conglomerante hidráulico.

Riego de imprimación. Aplicación de un ligante hidrocarbonado sobre una capa granular, previamente a la colocación sobre éste de una capa o tratamiento bituminoso.

Zahorra artificial. Material granular formado por áridos machacados, total o parcialmente, cuya granulometría es de tipo continua.

Zahorra natural. Material formado por áridos no triturados, suelos granulares o mezcla de ambos, cuya granulometría es de tipo continuo.

1. EXPLANADAS

1.1. ESTABILIZACIÓN MECÁNICA DE EXPLANADAS

Condiciones de los materiales específicos y/o de las partidas de obra ejecutada

Estabilización de explanadas por medio de sobreexcavación y relleno con tierra seleccionada, adecuada o tolerable, compactada.

Se consideran incluidas dentro de esta partida las siguientes operaciones:

- Extendido de la tongada de tierras.
- Humectación o desecación de la tongada, si es necesario.
- Compactación de la tongada.

La superficie de la explanada estará por encima del nivel más alto previsible de la capa freática en, como mínimo:

TIERRA	DISTANCIA EXPLANADA-CAPA FREÁTICA
Seleccionada	≥60 cm
Adecuada	≥80 cm
tolerable	≥100 cm

Condiciones del proceso de ejecución de las obras

Se suspenderán los trabajos cuando la temperatura sea $\geq 20^{\circ}\text{C}$ a la sombra.

Cuando la explanada se deba asentar sobre un terreno con corrientes de agua superficial o subalvea, se desviarán las primera y captarán y conducirán las últimas, fuera del área donde se construirá el terraplén, antes de empezar su ejecución.

Si la explanada debe construirse sobre terreno inestable, turba o arcillas blandas, se asegurará la eliminación de este material o su consolidación.

En las explanadas a media ladera, la D.F. podrá exigir el escalonamiento de ésta mediante la excavación que considere oportuna, para asegurar una perfecta estabilidad.

Los equipos de extendido, humectación y apisonado serán suficientes para garantizar la ejecución de la obra.

No se extenderán ninguna tongada que no se compruebe que la superficie inferior cumple las condiciones exigidas y sea autorizado su extendido por la D.F.

Los materiales de cada tongada tendrán características uniformes. En caso contrario, se conseguirá esta uniformidad mezclándolos con maquinaria adecuada.

Las tongadas tendrán espesor uniforme y serán sensiblemente paralelas.

La superficie de las tongadas tendrán la pendiente transversal necesaria para conseguir la evacuación de las aguas sin peligro de erosión.

Los equipos de transporte de tierras y extensión de las mismas operarán por toda la anchura de cada capa.

Si se debe añadir agua, se hará de forma que la humectación de los materiales sea uniforme.

Si se utilizan rodillos vibrantes para el apisonado, se darán al final unas pasadas sin aplicar vibración, para corregir las perturbaciones superficiales que pueda causar la vibración y sellar la superficie.

Se prohibirá cualquier tipo de tránsito sobre las capas en ejecución hasta que no se complete su apisonado. Si esto no es factible, se distribuirá el tránsito de forma que no se concentren roderas en la superficie.

Control y criterios de aceptación y rechazo

m^3 de volumen medido según las especificaciones de la D.T.

Este criterio no incluyen la preparación de la superficie existente.

No se incluye dentro de este criterio el suministro de las tierras necesarias para la ejecución de la partida.

Condiciones de uso y mantenimiento

Según especificaciones de la D.T.

1.2. ESTABILIZACIÓN DE EXPLANADAS CON ADITIVOS

Condiciones de los materiales específicos y/o de las partidas de obra ejecutada

Estabilización "in situ" de explanadas mediante la adición al terreno de cal o cemento.

Se consideran incluidas en esta partida las siguientes operaciones:

- Preparación y comprobación de la superficie de asiento.
- Escarificación del terreno.
- Distribución del aditivo.
- Adición de agua y mezcla de suelo con el aditivo.
- Compactación de la mezcla.
- Acabado de la superficie.
- Ejecución de juntas.
- Curado de la mezcla.

El terreno a estabilizar no tendrá material vegetal. No tendrá elementos más grandes de 80 mm ni de la mitad del espesor de la tongada a compactar.

Se comprobará en todos los semiperfiles que el espesor de la capa sea, como mínimo, el teórico deducido de la sección-tipo de los planos.

La capa tendrá la pendiente especificada en la D.T. o en su defecto la que especifique la D.F.

La superficie de la capa quedará plana y a nivel, con las rasantes previstas en la D.T.

La superficie acabada no tendrá irregularidades ni discontinuidades.

Estabilización de explanadas con cemento:

- Índice de plasticidad del suelo a estabilizar según las normas

NLT-105/72 y NLT-106/7 < 15

- Contenido ponderal de materia orgánica del suelo a estabilizar según la norma UNE 7-368 < 1%

- Contenido ponderal de sulfatos, expresados en SO₃, según la norma NLT-120/72 < 0,5%

- Resistencia a la compresión al cabo de 7 días $\geq 0,9 \times 15 \text{ kg/cm}^2$

Tolerancias de ejecución:

- Contenido de aditivo respecto al peso seco del suelo $\pm 0,3\%$
- Humedad de la mezcla respecto a su peso seco $\pm 2\%$
- Planeidad $\pm 10 \text{ mm/3 m}$

- Niveles - 1/5 del espesor teórico $\pm 30 \text{ mm}$

- Espesor medio de la capa - 10 mm

- Espesor de la capa en cualquier punto - 20 mm

Condiciones del proceso de ejecución de las obras

Se podrá trabajar normalmente con lluvias ligeras.

Estabilización con cal:

Se suspenderán los trabajos cuando la temperatura a la sombra sea $\leq 2^{\circ}\text{C}$.

Si la humedad del suelo es $> 2\%$ del peso seco del suelo, de la establecida, se suspenderán los trabajos.

Estabilización con cemento:

Se suspenderán los trabajos cuando la temperatura a la sombra sea inferior a 5°C o cuando puedan darse heladas.

El suelo a estabilizar se disgregará previamente hasta una eficacia mínima del 100%

en el cedazo UNE 25 mm, y del 80% en el cedazo UNE 5 mm. Se entiende como eficacia la disgregación la relación entre el tamizaje en la obra del material húmedo y el tamizaje en laboratorio de este mismo material desecado y desmenuzado.

No se distribuirá el aditivo mientras haya concentraciones superficiales de humedad.

Las operaciones de distribución del aditivo en polvo se suspenderán en caso de viento fuerte.

El aditivo se distribuirá uniformemente con la dosificación establecida aprobada por la D.F.

Estabilización con cal:

La cal puede añadirse en seco o en lechada.

Si se aplica la cal en lechada se hará por pasadas sucesivas, cada una de las cuales se mezclará con el terreno antes de la siguiente pasada.

Si la mezcla se hace en dos etapas, en cada una se aplicará la mitad de la dosificación total.

El aditivo extendido que se haya desplazado se sustituirá antes de la mezcla.

Antes de ocho horas desde la aplicación del aditivo en un punto cualquiera, se mezclará el aditivo con el suelo.

Estabilización con cemento:

El aditivo extendido que se haya desplazado se sustituirá antes de la mezcla.

Antes de una hora desde la aplicación del aditivo en un punto cualquiera, se mezclará el aditivo con el suelo.

El agua se añadirá uniformemente y se evitará que se acumule en las roderas que deje el equipo de humectación.

Los tanques regadores no se detendrán mientras riegan, para evitar la formación de zonas con exceso de humedad.

La mezcla del aditivo y la tierra se continuará hasta conseguir un color uniforme y la ausencia de grumos en el aditivo.

Estabilización con cal:

La disgregación de la mezcla conseguirá grumos < 20 m. Si esto no se puede cumplir, se realizará la mezcla en dos etapas, dejando curar la mezcla entre ambas operaciones entre 24 y 48 horas, manteniendo la humedad adecuada. En este caso, el suelo se apisonará ligeramente, después de la mezcla inicial, si existe riesgo de lluvias.

En un punto cualquiera la mezcla no puede estar más de cinco días sin proceder a su comparación y acabado, contados desde el final de la última mezcla.

Al comenzar a compactar, la humedad del suelo no diferirá de la fijada por la fórmula de trabajo en más de un 2% del peso de la mezcla.

Estabilización con cemento:

En un punto cualquiera la mezcla no puede estar más de medio hora sin proceder a su compactación y acabado, contados desde el final de la última mezcla.

Al comenzar a compactar, la humedad del suelo no diferirá de la fijada por la fórmula de trabajo en más de un 2% del peso de la mezcla.

La humedad fijada en la fórmula de trabajo se conseguirá antes de 2 horas desde la aplicación del cemento.

En el momento de iniciar la compactación, la mezcla estará suelta en todo su espesor.

El apisonado se hará longitudinalmente, empezando por el lado más bajo y avanzado hacia el punto más alto.

Si al compactar se producen fenómenos de inestabilidad o arrollamiento, se reducirá la humedad de la mezcla.

Estabilización con cemento:

Los equipos del apisonado serán los necesarios para conseguir que la compactación se acabe antes de las 4 horas siguientes de la incorporación del cemento al suelo. Este tiempo se reducirá a 3 horas si la temperatura es superior a los 30°C.

El acabado concluirá antes de 2 horas desde el comienzo del apisonado.

Las zonas que no se pueden compactar con el equipo utilizado para el resto de la capa, se compactarán con los medios adecuados hasta conseguir una densidad igual a la del resto de la capa.

Una vez compactada la tongada no se permite el recrecido de la misma.

Dentro del plazo máximo de ejecución, podrá hacerse la alisada con motoniveladora.

Las juntas de trabajo se dispondrá de forma que su canto sea vertical, cortando parte de la capa acabada.

Estabilización con cemento:

Se dispondrán juntas transversales cuando el proceso constructivo se interrumpa más de 3 horas.

Si se trabaja por fracciones del ancho total, se dispondrá juntas longitudinales si se produce una demora superior a 1 hora entre las operaciones en franjas contiguas.

El recorte y recompactación de una zona alterada sólo se hará si se está dentro del plazo máximo fijado para la puesta en obra. Si se rebasa este plazo, se reconstruirá totalmente la zona afectada, de acuerdo con las instrucciones de la D.F.

La mezcla se mantendrá húmeda, como mínimo, durante 7 días siguientes a su acabado.

Se dispondrá un riego de curado a partir de las 24 h del final de las operaciones de acabado.

Se prohibirá cualquier tipo de tráfico durante los 3 días siguientes a su acabado, y de vehículos pesados durante los 7 días a no ser que la D.F. lo autorice expresamente y estableciendo previamente una protección del riego de curado mediante una capa de arena con dotación no superior a los 6 l/m², que se retirará completamente por barrido antes de ejecutar cualquier unidad de obra encima de la capa tratada.

Si durante los 7 primeros días de la fase de curado se producen heladas, la capa estabilizada se protegerá adecuadamente contra las mismas, según las instrucciones de la D.F.

Cuando sea necesario remover la capa de suelo estabilizado, se añadirá un mínimo de un medio por ciento (0,5%) de cal y se mezclará añadiendo el agua necesaria.

Entre 5 y 7 días después de hecha la estabilización se mantendrá la humedad alrededor del porcentaje fijado para la mezcla.

Se prohibirá cualquier tipo de tránsito hasta que no se hayan consolidado definitivamente las capas que se están ejecutando. Si esto

no es posible, se distribuirá el tráfico de forma que no se concentren roderas en la superficie.

Control y criterios de aceptación y rechazo

m³ de volumen medido según las especificaciones de la D.T.

Este criterio no incluye la preparación de la superficie existente.

No es de abono en esta unidad de obra el riego de curado.

No se incluyen en este criterio las reparaciones de irregularidades superiores a las tolerables.

Estabilización con cemento:

No se abonará en esta partida el árido de cobertura para dar apertura al tráfico.

Condiciones de uso y mantenimiento

Según especificaciones de la D.T.

2. SUBBASES DE ÁRIDO

2.1. SUBBASES Y BASES DE TIERRA-CEMENTO Y SUELO-CEMENTO

Condiciones de los materiales específicos y/o de las partidas de obra ejecutada

Formación de base o subbase para pavimento, con tierra-cemento elaborada en obra en planta.

Se consideran incluidas en esta partida las siguientes operaciones:

- Preparación y comprobación de la superficie de asiento.

- Fabricación de la mezcla en planta situada en la obra.

- Transporte de la mezcla.

- Extendido de la mezcla

- Compactación de la mezcla.

- Acabado de la superficie.

- Ejecución de juntas.

- Curado de la mezcla.

Se comprobará en todos los semiperfiles que el espesor de la capa sea, como mínimo, el teórico deducido de la sección-tipo de los planos.

La capa tendrá la pendiente especificada en la D.T. o en su defecto la que especifique la D.F.

La superficie de la capa quedará plana y a nivel, con las rasantes prevista en la D.T.

La superficie acabada no tendrá irregularidades ni discontinuidades.

Se alcanzarán, como mínimo, el grado de compactación previsto según la norma NTL-108/72 (ensayo Próctor Modificado).

- Resistencia a la compresión al cabo de 7 días: $\geq 0,9 \times 25 \text{ kg/cm}^2$

Tolerancias de ejecución:

- Niveles: - 1/5 del espesor teórico

$\pm 30 \text{ mm}$

- Planeidad: $\pm 10 \text{ mm/3 m}$

- Espesor medio de la capa: - 10 mm

- Espesor de la capa en cualquier punto: - 20 mm

Condiciones del proceso de ejecución de las obras

La capa no se extenderá hasta que se haya comprobado que la superficie sobre la que debe asentarse tiene las condiciones de calidad y forma prevista, con las tolerancias establecidas.

Si en esta superficie hay defectos o irregularidades que excedan de las tolerables, se corregirán antes de la ejecución de la partida de obra.

Se suspenderán los trabajos cuando la temperatura a la sombra sea inferior a 5°C o cuando puedan producirse heladas.

Se podrá trabajar normalmente con lluvias ligeras.

El agua se añadirá uniformemente y se evitará que se acumule en las roderas que deje el equipo de humectación.

Los tanques regadores no se pararán mientras rieguen, para evitar la formación de zonas con exceso de humedad.

En cualquier punto la mezcla no puede estar más de 1/2 hora sin proceder a su compactación y acabado; en caso contrario se removerá y mezclará de nuevo.

Al comenzar a compactar, la humedad del suelo no diferirá de la fijada por la fórmula de trabajo en más de un 2% del peso de la mezcla.

En el momento de iniciar la compactación, la mezcla estará suelta en todo su espesor.

El apisonado se hará longitudinalmente, empezando por el lado más bajo y avanzando hacia el punto más alto.

Si al compactar se producen fenómenos de inestabilidad o arrollamiento, se reducirá la humedad de la mezcla.

Los equipos de apisonado serán los necesarios para conseguir que la compactación se acabe antes de las 4 horas siguientes a la incorporación del cemento al suelo. Este tiempo se reducirá a 3 horas si la temperatura es superior a los 30°C.

El acabado concluirá antes de 2 horas desde el comienzo del apisonado.

Las zonas que no se puedan compactar con el equipo utilizado para el resto de la capa, se compactarán con los medios adecuados hasta conseguir una densidad igual a la del resto de la capa.

La recrecida en capas delgadas no se permitirán en ningún caso.

Dentro del plazo máximo de ejecución, podrá hacerse la alisada con motoniveladora.

Las juntas de trabajo se dispondrán de forma que su canto sea vertical, cortando parte de la capa acabada.

Se dispondrán juntas transversales cuando el proceso constructivo se interrumpa más de 3 horas.

Si se trabaja por fracciones del ancho total, se dispondrán juntas longitudinales si se producen una demora superior a 1 hora entre las operaciones en franjas contiguas.

El recorte y recomposición de una zona alterada sólo hará si está dentro del plazo máximo fijado para la puesta en obra. Si se rebasa éste plazo, se reconstruirá totalmente la zona afectada, de acuerdo con las instrucciones de la D.F.

La mezcla se mantendrá húmeda, como mínimo, durante los 7 días siguientes a su acabado.

Se dispondrán un riego de curado a partir de las 24 h del final de las operaciones de acabado.

Se prohibirá cualquier tipo de tráfico durante los 3 días siguientes a su acabado, y de vehículos pesados durante los 7 primeros días, a no ser que la D.F. lo autorice expresamente y estableciendo previamente a una protección del riego curado mediante una capa de arena o tierra con dotación no superior a los 6 l/m², que se retirará completamente por barrido antes de ejecutar cualquier unidad de obra encima de la capa tratada.

Si durante los 7 primeros días de la fase de curado se producen heladas, la capa estabilizada se protegerá adecuadamente contra las mismas, según las instrucciones de la D.F.

Control y criterios de aceptación y rechazo m³ de volumen medio según las especificaciones de la D.T.

No se incluyen en este criterio las reparaciones de irregularidades superiores a las tolerables.

No es de abono en esta unidad de obra el riego de curado.

No es de abono en esta unidad de obra de cualquier riego de sellado que se añada para dar apertura al tránsito.

El abajo de los trabajos de preparación de la superficie de asiento corresponde a la unidad de obra de la capa subyacente.

Condiciones de uso y mantenimiento

Según especificaciones de la D.T.

2.2. SUBBASES Y BASES DE HORMIGÓN

Condiciones de los materiales específicos y/o de las partidas de obra ejecutada

Formación de subbase o base para pavimento, con hormigón extendido y vibrado manual o mecánicamente.

Se considera extendido y vibración manual la colocación del hormigón con regla vibratoria, y extendido y vibración mecánica la colocación del hormigón con extendidora.

Regla vibratoria:

Se consideran incluidas dentro de esta partida las siguientes operaciones:

- Preparación y comprobación de la superficie de asiento.
- Montaje de encofrados.
- Colocación del hormigón.
- Ejecución de juntas de hormigonado.
- Protección del hormigón fresco y curado.
- Desmontaje de los encofrados.

Extendidora:

Se considera incluidas dentro de esta partida las siguientes operaciones:

- Preparación comprobación de la superficie de asiento.
- Colocación de elementos de guiado de las máquinas.
- Colocación del hormigón.
- Ejecución de juntas de hormigonado.
- Protección del hormigón fresco y curado.

La superficie acabada estará maestreada.

No presentará grietas ni discontinuidades.

Formará una superficie plana con una textura uniforme y se ajustará a las alineaciones y rasantes previstas.

Tendrá realizadas juntas transversales de retracción cada 25 cm². Las juntas serán de una profundidad ³ 1/3 del espesor de la base y de 3 mm de ancho.

Tendrá realizadas juntas de dilatación a distancias o superiores a 25 m, serán de 2 cm de ancho y estarán llenas de poliestireno expandido.

Las juntas de hormigonado serán de todo el espesor y coincidirán con las juntas de retracción.

Resistencia características estimada del hormigón (Fest) al cabo de 28 días $\geq 0,9 \times F_{ck}$

Tolerancias de ejecución:

- Espesor: 15 mm
- Nivel: ± 10 mm
- Planeidad: ± 5 mm/3 m

Condiciones del proceso de ejecución de las obras

El hormigonado se realizará a temperatura ambiente entre 5°C y 40°C.

Se suspenderán los trabajos cuando la lluvia pueda producir el lavado de hormigón fresco.

Se vibrará hasta conseguir una masa compacta y sin que se produzcan segregaciones.

Durante el fraguado y hasta conseguir el 70% de la resistencia prevista, se mantendrá húmeda la superficie del hormigón con los medios

necesarios en función del tipo de cemento utilizado y las condiciones climatológicas del lugar.

Este proceso será como mínimo de:

- 15 días en tiempo caluroso y seco.
- 7 días en tiempo húmedo.

La capa no debe pisarse durante las 24 h siguientes a su formación.

Control y criterios de aceptación y rechazo

m³ de volumen medido según las especificaciones del proyecto.

Condiciones de uso y mantenimiento

Según especificaciones de la D.T.

2.3. BASES DE HORMIGÓN COMPACTADO

Condiciones de los materiales específicos y/o de las partidas de obra ejecutada

Formación de base para pavimento, con hormigón compactado.

Se consideran incluidas en esta partida las siguientes operaciones:

- Preparación y comprobación de la superficie de asiento.
- Extendido de la mezcla.
- Compactación de la mezcla.

Se comprobará en todos los semiperfiles que el espesor de la capa sea, como mínimo, el teórico deducido de la sección-tipo de los planos.

La capa tendrá la pendiente especificada en la D.T. o en su defecto la que especifique la D.F.

La superficie de la capa quedará plana y a nivel, con las rasantes prevista en la D.T.

Las juntas de trabajo transversal serán verticales y dispuestas allí donde el proceso constructivo se pare en tiempo superior al de trabajabilidad de la mezcla.

Hormigón sin cenizas volantes:

- Resistencia a tracción indirecta a los 28 días con compactación a la humedad óptima correspondiente al PM (NTL-108/72): ≥ 33 kp/cm²

Hormigón con cenizas volantes:

- Resistencia a tracción indirecta a los 90 días con compactación a la humedad óptima correspondiente al PM (NTL-108/72): ≥ 33 kp/cm²

Tolerancias de ejecución:

- Espesor de la capa: ± 15 mm
- Desviación en planta de la alineación: ± 50 mm

Condiciones del proceso de ejecución de las obras

La capa no se extenderá hasta que se haya comprobado que la superficie sobre la que debe asentarse tiene las condiciones de calidad y forma prevista, con las tolerancias establecidas.

Si en esta superficie hay defectos o irregularidades que excedan de las tolerables, se corregirán antes de la ejecución de la partida de obra.

En caso de lluvia o previsión de heladas, se suspenderán la ejecución.

Se asegurará un plazo mínimo de trabajabilidad del hormigón de:

- 5 horas, si se extiende por ancho completo, a la temperatura prevista en el momento de la ejecución.
- 7 horas, si se extiende por franjas, a la temperatura prevista en el momento de la ejecución.

El vertido y extensión se realizarán con cuidado, evitando segregaciones y contaminaciones.

El espesor de la tongada antes de compactar será tal que después del apisonado se obtenga el espesor previsto en la D.T. con las tolerancias establecidas.

El apisonado se hará longitudinalmente, empezando por el lado más bajo y avanzando hacia el punto más alto.

Cuando se trabaje por franjas, se dejará entre dos contiguas un cordón longitudinal de 50 cm sin compactar, el cual se acabará al ejecutar la segunda franja.

En cualquier sección transversal, la compactación finalizará dentro del plazo de trabajabilidad de la mezcla.

En ningún caso se permite el recrocado del espesor en capas delgadas una vez finalizado el compactado.

La superficie se mantendrá constantemente húmeda.

Siempre que sea posible, la mezcla se extenderá por ancho completo; en caso contrario, se debe obtener el ancho total dentro del plazo de trabajabilidad del primer material colocado.

Una vez trabajada la capa de hormigón compactado se aplicará un riego de curado siguiendo las prescripciones generales establecidas para estas aplicaciones.

Los agujeros de los sondeos serán rellenados con hormigón de la misma calidad que el resto de la capa, ésta será correctamente compactada y alisada.

Control y criterios de aceptación y rechazo

m³ de volumen medido según las especificaciones de la D.T.

No se incluyen en este criterio las reparaciones de irregularidades superiores a las tolerables.

No es de abono en esta unidad de obra el riego de curado.

No es de abono en esta unidad de obra de cualquier riego de sellado que se añada para dar apertura al tránsito.

El abono de los trabajos de preparación de la superficie de asiento corresponde a la unidad de obra de la capa subyacente.

Condiciones de uso y mantenimiento

Según especificaciones de la D.T.

2.4. BASES DE HORMIGÓN MAGRO

Condiciones de los materiales específicos y/o de las partidas de obra ejecutada

Formación de base para pavimento, con hormigón compactado.

Se consideran incluidas en esta partida las siguientes operaciones:

- Preparación y comprobación de la superficie de asiento.
- Colocación de elementos de guía de las máquinas.
- Colocación del hormigón.
- Ejecución de juntas de hormigonado.
- Acabado.
- Protección del hormigón fresco y curado.

Se comprobará en todos los semiperfiles que el espesor de la capa sea, como mínimo, el teórico deducido de la sección-tipo de los planos.

La superficie de la capa será uniforme y exenta de segregaciones.

La capa tendrá la pendiente especificada en la D.T. o en su defecto la que especifique la D.F.

La superficie de la capa quedará plana y a nivel, con las rasantes prevista en la D.T.

Tolerancias de ejecución:

- Desviación en planta de la alineación: ± 50 mm
- Cota de la superficie acabada: $+ 0$ mm
- 30 mm
- Regularidad superficial: ± 5 mm/3 m

Condiciones del proceso de ejecución de las obras

La capa no se extenderá hasta que se haya comprobado que la superficie sobre la que debe asentarse tiene las condiciones de calidad y forma prevista, con las tolerancias establecidas.

Si en esta superficie hay defectos o irregularidades que excedan de las tolerables, se corregirán antes de la ejecución de la partida de obra.

Para temperaturas inferiores a 2°C se suspenderán los trabajos.

El vertido y el extensión del hormigón con cuidado, evitando segregaciones y contaminaciones.

El camino de rodadura de las máquinas se mantendrá limpio con los dispositivos adecuados acoplados a las mismas.

Los elementos vibratorios de las máquinas no se apoyarán sobre capas acabadas, y dejarán de funcionar en el instante en que éstas se paren.

La longitud de la maestra engrasadora de la pavimentadora será suficiente para que no se aprecien ondulaciones en la superficie del hormigón.

La distancia entre las piquetas que sostienen el cable guía de la extendidora no será superior a 10 m. Esta distancia se reducirá a 5 m en las curvas de radio inferior a 500 m y en los encuentros verticales de paramentos inferior a 2.000 m.

Se tensará el cable de guía de forma que su flecha entre dos piquetas consecutivas no sea superior a 1 m.

Se protegerá la zona de las juntas de la acción de las orugas interponiendo bandas de goma, chapa metálicas u otros materiales adecuados en el caso que se hormigone una franja junto a otra ya existente y se utilice ésta como guía de las máquinas.

El vertido y extensión se realizarán con cuidado, evitando segregaciones y contaminaciones.

Delante de la maestra enrasadora se mantendrá en todo momento y en toda el ancho de la pavimentadora un exceso de hormigón fresco en forma de cordón de varios centímetros de altura.

En caso de que la calzada tenga dos o más carriles en el mismo sentido de circulación, se hormigonarán como mínimo dos carriles al mismo tiempo.

En las juntas longitudinales se aplicará un producto antiadherente en el canto de la franja ya construida. Se cuidará que el hormigón que se coloque a lo largo de esta junta sea homogéneo y quede perfectamente compactado.

Se dispondrán juntas transversales de hormigonado al final de la jornada, o cuando se haya producido una interrupción del hormigonado que haga temer un principio de fraguado en el frente de avance.

Se prohibirá el riego con agua o la extensión de mortero sobre la superficie del hormigón fresco para facilitar su acabado.

Donde sea necesario aportar material para corregir una zona baja, se aportará hormigón extendido.

La superficie de la capa no se retocará, excepto en zonas aisladas, comprobadas con una regla no inferior a 4 m.

Cuando el hormigón esté fresco, se redondearán los cantos de la capa con una llana curva de 12 mm de radio.

El hormigón se cuadrará obligatoriamente con productos filmógenos.

Se curarán todas las superficies expuestas de la capa, incluidos sus bordes.

Se prohibirá todo tipo de circulación sobre la capa durante los 3 días siguientes al hormigonado de la misma, a excepción del imprescindible para la ejecución de juntas y la comprobación de la regularidad superficial.

El tráfico de obra no circulará antes de 7 días del acabado de la capa.

Se dispondrán pasarelas móviles para facilitar la circulación personal y evitar daños al hormigón fresco.

Los cortes en el hormigonado tendrán todos los accesos señalizados y acondicionados para proteger la capa construida.

Se volverá a aplicar producto curado sobre las zonas en que la película formada se haya estropeado durante el período de curado.

Durante el período de curado y en el caso de una helada imprevista, se protegerá el hormigón con una membrana o plástico aprobada por la D.F. hasta la mañana siguiente a su puesta en obra.

Se interrumpirá el hormigonado cuando llueva con una intensidad que pueda provocar la deformación del canto de las losas o la pérdida de la textura superficial del hormigón fresco.

Entre la fabricación del hormigón y su acabado no puede pasar mas de 1 h. La D.F. podrá ampliar este plazo hasta un máximo de 2 h.

En el caso que no haya una iluminación suficiente a criterio de la D.F. se parará el hormigonado de la capa con una antelación suficiente para que se pueda acabar con luz natural.

En el caso que se hormigone en dos capas, se extenderá la segunda antes que la primera empiece su fraguado. Entre la puesta en la obra de las dos capas no pasará mas de 1 h.

En el caso que se pare la puesta en obra del hormigón mas de 1/2 h se cubrirá el frente de forma que no se evapore el agua.

Con tiempo caluroso se extenderán las precauciones para evitar desolaciones superficiales y fisuraciones, según las indicaciones de la D.F.

Cuando la temperatura ambiente sea superior a 25°C, se controlará constantemente la temperatura del hormigón, que no debe rebasar en ningún momento los 30°C.

Se deber hacer un tramo de prueba > 100 m con la misma dosificación, equipo, velocidad de hormigonado y espesor que después se utilizará en la obra.

No se procederá a la construcción de la capa sin que en un tramo de prueba haya estado aprobado por la D.F.

Control y criterios de aceptación y rechazo

m³ de volumen medio según las especificaciones de la D.T.

No se incluyen en este criterio las reparaciones de irregularidades superiores a las tolerables.

No es de abono en esta unidad de obra el riego de curado.

No es de abono en esta unidad de obra de cualquier riego de sellado que se añada para dar apertura al tránsito.

El abono de los trabajos de preparación de la superficie de asiento corresponde a la unidad de obra de la capa subyacente.

Condiciones de uso y mantenimiento

Según especificaciones de la D.T.

2.5. SUBBASES DE MATERIAL ADECUADO

Condiciones de los materiales específicos y/o de las partidas de obra ejecutada

Formación de subbase para pavimento, con tongadas compactada de material adecuado.

Se consideran incluidas en esta partida las operaciones siguientes:

- Preparación y comprobación de la superficie de asiento.
- Aportación de material.
- Extensión, humectación (si es necesaria), y compactación de cada tongada.
- Alisado de la superficie de la última tongada.
- La superficie quedará plana y con acabado liso y uniforme.

Tendrá las pendientes y niveles previstos.

Se alcanzarán, como mínimo, el grado de compactación previsto (ensayo PM, NLT-108/72). Índice CBR: ≥ 5

Tolerancias de ejecución:

- Nivel: ± 20 mm
- Planicidad: ± 10 mm/3 m

Condiciones de ejecución de la obras

Se suspenderán los trabajos cuando la temperatura sea $\leq 2^\circ\text{C}$ o en caso de vientos fuertes.

El soporte tendrá el grado de compactación y rasantes previstos.

El material se extenderá por capas de espesor uniforme ≤ 25 cm, sensiblemente paralelas a la explanada.

Se comprobará el nivel y el grado de compactación de la tongada antes de extender la superior.

El acabado superficial se hará sin vibración para corregir posibles irregularidades y sellas la superficie.

Control y criterios de aceptación y rechazo

m³ de volumen medido según las especificaciones del proyecto.

Condiciones de uso y mantenimiento

Según especificaciones de la D.T.

2.6. SUBBASES DE MATERIAL SELECCIONADO

Condiciones de los materiales específicos y/o de las partidas de obra ejecutada

Formación de subbase para pavimento, con tongadas compactadas de material seleccionado.

Se consideran incluidas en esta partida las operaciones siguientes:

- Preparación y comprobación de la superficie de asiento.

- Aportación de material.
 - Extensión, humectación (si es necesaria), y compactación de cada tongada.
 - Alisado de la superficie de la última tongada.
 La superficie quedará plana y con acabado liso y uniforme.
 Tendrá las pendientes y niveles previstos.
 Se alcanzará, como mínimo, el grado de compactación previsto (ensayo PM, NLT-108/72) Índice CBR: ≥ 10
 Tolerancias de ejecución:
 - Nivel: ± 20 mm
 - Planeidad: ± 10 mm/3 m
 Condiciones del proceso de ejecución de las obras
 Se suspenderán los trabajos cuando la temperatura $\leq 2^{\circ}\text{C}$ o en caso de vientos fuertes.
 El soporte tendrá el grado de compactación y rasantes previstos.
 El material se extenderá por capas de espesor uniforme ≤ 25 cm, sensiblemente paralelas a la explanada.
 Se comprobará el nivel y grado de compactación de la tongada antes de extender la superior.
 El acabado superficial se hará sin vibración para corregir posibles irregularidades y sellar la superficie.
 Control y criterios de aceptación y rechazo
 m^3 de volumen medio según las especificaciones del proyecto.
 Condiciones de uso y mantenimiento
 Según especificaciones de la D.T.

2.7. SUBBASES Y BASES DE ZAHORRA

Condiciones de los materiales específicos y/o de las partidas de obra ejecutada
 Subbases o bases de zahorra natural o artificial para pavimentos.
 Se consideran incluidas en esta partida las operaciones siguientes:
 - Preparación y comprobación de la superficie de asiento.
 - Aportación de material.
 - Extensión, humectación (si es necesaria), y compactación de cada tongada.
 - Alisado de la superficie de la última tongada.
 La capa tendrá la pendiente especificada en la D.T. o en su defecto la que especifique la D.F.
 La superficie de la capa quedará plana y a nivel, con las rasantes previstas en la D.T.
 Se alcanzará, como mínimo, el grado de compactación previsto según la norma NLT-108/72 (Ensayo Próctor Modificado).
 Tolerancias de ejecución:
 - Replanteo de rasantes: $+ 0$
 - 1/5 del espesor teórico
 - Nivel de la superficie:

ZAHORRA	TRÁFICO	NIVEL
Natural	T0, T1 o T2	± 20 mm
Natural	T3 o T4	± 30 mm
Artificial	T0, T1 o T2	± 15 mm
Artificial	T3 o T4	± 20 mm

- Planeidad: ± 10 mm/3 m
 Condiciones del proceso de ejecución de las obras
 La capa no se extenderá hasta que se haya comprobado que la superficie sobre la que debe asentarse tiene las condiciones previstas, con las tolerancias establecidas. Si en esta superficie hay defectos o irregularidades que excedan de las tolerables, se corregirán antes de la ejecución de la partida de obra.
 No se extenderán ninguna tongada mientras no se hay comprobado el grado de compactación de la precedente.
 La humedad óptima de compactación, deducida del ensayo "Próctor modificado", según la norma NLT-108/72, se ajustará a la composición y forma de actuación del equipo de compactación.
 Zahorra artificial:
 - La preparación de zahorra se hará en central y no "in situ". La adición del agua de compactación también se hará en central excepto cuando la D.F. autorice lo contrario.
 Zahorra natural:
 - Antes de extender una tongada se puede homogeneizar y humedecer, si se considera necesario.
 - El material se puede utilizar siempre que las condiciones climatológicas no hayan producido alteraciones en su humedad de tal manera que se supere en más del 2% la humedad óptima.
 - La extensión se realizará con cuidado, evitando segregaciones y contaminaciones, en tongadas de espesor comprendido entre 10 y 30 cm
 - Todas las aportaciones de agua se harán antes de la compactación.
 Después, la única humectación admisible es la de la preparación para colocar la capa siguiente.
 La compactación se efectuará longitudinalmente, empezando por los cantos exteriores y progresando hacia el centro para solaparse cada recorrido en un ancho no inferior a 1/3 del ancho del elemento compactador.

Las zonas que, por su reducida extensión, su pendiente o su proximidad a obras de paso o desagüe, muros o estructuras, no permitan la utilización del equipo habitual, se compactarán con los medios adecuados al caso para conseguir la densidad prevista.
 No se autoriza el paso de vehículos y maquinaria hasta que la capa no se haya consolidado definitivamente.
 Los defectos que se deriven de éste incumplimiento serán reparados por el contratista según las indicaciones de la D.F.
 Las irregularidades que excedan de las tolerancias especificadas en el aparato anterior serán corregidas por el constructor. Será necesario escarificar en una profundidad mínima de 15 cm, añadiendo o retirando el material necesario volviendo a compactar y alisar.
 Control y criterios de aceptación y rechazo
 m^3 de volumen realmente ejecutado, medido de acuerdo con las secciones-tipo señaladas en la D.T.
 El abono de los trabajos de preparación de la superficie de asiento corresponde a la unidad de obra de la capa subyacente.
 No serán de abono las creces laterales, ni las consecuentes de la aplicación de la compensación de la merma de espesores de capas subyacentes.
 Condiciones de uso y mantenimiento
 Según especificaciones de la D.T.

2.8. BASES Y SUBBASES DE SABLÓN

Condiciones de los materiales específicos y/o de las partidas de obra ejecutada
 Formación de subbases o bases para sablón.
 Se consideran incluidas en esta partida las operaciones siguientes:
 - Preparación y comprobación de la superficie de asiento.
 - Aportación de material.
 - Extensión, humectación (si es necesaria), y compactación de cada tongada.
 - Alisado de la superficie de la última tongada.
 La capa tendrá la pendiente especificada en la D.T. o en su defecto la que especifique la D.F.
 La superficie de la capa quedará plana y a nivel, con las rasantes previstas en la D.T.
 Se alcanzará, como mínimo, el grado de compactación.
 Tolerancias a ejecución:
 - Replanteo de rasantes: $+ 0$
 - 1/5 del espesor teórico
 - Nivel de la superficie: ± 20 mm
 - Planeidad: ± 10 mm/3 m
 Condiciones del proceso de ejecución de las obras
 La capa no se extenderá hasta que se haya comprobado que la superficie sobre la que debe asentarse tiene las condiciones de calidad y forma previstas, con las tolerancias establecidas. Si en esta superficie hay defectos o irregularidades que excedan de las tolerables, se corregirán antes de la ejecución de la partida de obra.
 No se extenderán ninguna tongada mientras no se haya comprobado el grado de compactación de la precedente.
 Para temperaturas inferiores a 2°C se suspenderán los trabajos.
 El contenido óptimo de humedad se determinará en la obra en función de la maquinaria disponible y de los resultados de los ensayos realizados.
 Antes de extender una tongada se puede homogeneizar y humedecer, si se considera necesario.
 Todas las aportaciones de agua se harán antes de la compactación.
 Después, la única humectación admisible es la de la preparación para colocar la capa siguiente.
 La compactación se efectuará longitudinalmente, empezando por los cantos exteriores y progresando hacia el centro para solaparse cada recorrido en un ancho no inferior a 1/3 del ancho del elemento compactador.
 Las zonas que, por su reducida extensión, su pendiente o su proximidad a obras de pago o desagüe, muros o estructuras, no permitan la utilización del equipo habitual, se compactarán con los medios adecuados al caso para conseguir la densidad prevista.
 No se autoriza el paso de vehículos y maquinaria hasta que la capa no se haya consolidado definitivamente. Los defectos que se deriven de éste incumplimiento serán reparados por el contratista según las indicaciones de la D.F.
 Las irregularidades que excedan de las tolerancias especificadas en el apartado anterior serán corregidas por el constructor. Será necesario escarificar en una profundidad mínima de 15 cm, añadiendo o retirando el material necesario volviendo a compactar y alisar.
 Control y criterios de aceptación y rechazo
 m^3 de volumen realmente ejecutado, medido de acuerdo con las secciones-tipo señaladas en la D.T.
 El abono de los trabajos de preparación de la superficie de asiento corresponde a la unidad de obra de la capa subyacente.
 No serán de abono las creces laterales, ni las consecuentes de la aplicación de la compensación de la merma de espesores de capas subyacentes.

Condiciones de uso y mantenimiento
Según especificaciones de la D.T.

2.9. BASES DE GRAVA-CEMENTO Y ÁRIDO-CEMENTO

Condiciones de los materiales específicos y/o de las partidas de obra ejecutada

Formación de subbases o bases para sablón.

Se consideran incluidas en esta partida las operaciones siguientes:

- Preparación y comprobación de la superficie de asiento.

- Extensión de la mezcla.

- Compactación con humectación.

Se comprobará en todos los semiperfiles que el espesor de la capa sea, como mínimo, el teórico deducido de la sección-tipo de los planos.

La capa tendrá la pendiente especificada en la D.T. o en su defecto la que especifique la D.F.

La superficie de la capa quedará plana y a nivel, con las rasantes previstas en la D.T.

No se dispondrán juntas de dilatación ni de contracción.

Las juntas de trabajo se dispondrán de manera que su superficie quede vertical, recortando parte de la zona acabada.

Se alcanzará, como mínimo, el grado de compactación previsto según la norma NTL-108/72 (ensayo Próctor Modificado).

Tolerancias a ejecución:

- Replanteo de rasantes:

+ 0

- 1/5 del espesor teórico

- Planeidad:

±10 mm/3 m

Condiciones del proceso de ejecución de las obras

La capa no se extenderá hasta que se haya comprobado que la superficie sobre la que debe asentarse tiene las condiciones de calidad y forma previstas, con las tolerancias

establecida. Si en esta superficie hay defectos o irregularidades que excedan de las tolerables, se corregirán antes de la ejecución de la partida de obra.

Una vez comprobada la capa de asiento y antes de la extensión, hay que regar la superficie sin anegarla.

Se suspenderán los trabajos cuando la temperatura a la sombra sea inferior a 5°C o cuando puedan darse heladas.

Se podrá trabajar normalmente con lluvia ligeras.

El vertido y extensión se realizarán con cuidado, evitando segregaciones y contaminaciones.

El espesor de la tongada antes de compactar será tal que después del apisonado se obtenga el espesor previsto en la D.T., con las tolerancias establecida.

No se colocarán franjas contiguas con más de una hora de diferencia entre los momentos de sus respectivas extensiones, excepto en el caso en que la D.F. permita la ejecución de la junta de construcción longitudinal.

La capa se compactará en una sola tongada, disponiendo el equipo necesario para con-seguir la densidad prescrita en el aparato anterior.

El apisonado se hará longitudinalmente, empezando por el lado más bajo y avanzado hacia el punto más alto.

En cualquier sección transversal, la compactación se finalizará antes de las 3 horas desde que se formó la mezcla.

Una vez acabada la compactación, no se permite el recrecido, pero si la alisado y la recompactación cuando haya zonas que superen la superficie teórica. Si fuera necesario el recrecido, la D.F. puede optar por incrementar el espesor de la capa superior o bien reconstruir la zona afectada.

En ningún caso se permite el recrecido el espesor en capas delgadas una vez finalizado el compactado.

Cuando el proceso constructivo se detenga por más de 2 horas, es necesario disponer junta transversal.

La reparación de zonas que superen las tolerancias se hará dentro del plazo máximo fijado para la trabajabilidad de la mezcla, si este plazo es superado, se reconstruirá la zona.

Una vez acabada la capa de grava-cemento se aplicará un riego de curado siguiendo las prescripciones generales establecidas para estas aplicaciones. Esta operación se hará en un plazo máximo de 12 h desde la finalización del apisonado.

No se permite la circulación de vehículos pesados sobre la capa durante un período mínimo de tres días.

Control y criterios de aceptación y rechazo

m³ de volumen realmente ejecutado, medido de acuerdo con las secciones-tipo señaladas en la D.T.

No se incluyen en este criterio las reparaciones de irregularidades superiores a las tolerables.

No es abono en esta unidad de obra el riego de curado.

No es abono en esta unidad de obra cualquier riego de sellado que se añada para dar apertura al tránsito.

El abono de los trabajos de preparación de la superficie de asiento corresponde a la unidad de obra de la capa subyacente.

Condiciones de uso y mantenimiento

Según especificaciones de la D.T.

2.10. BASES DE GRAVA-EMULSIÓN

Condiciones de los materiales específicos y/o de las partidas de obra ejecutada

Formación de subbases o bases para sablón.

Se consideran incluidas en esta partida las operaciones siguientes:

- Preparación y comprobación de la superficie de asiento.

- Extensión de la mezcla.

- Compactación.

Se comprobará en todos los semiperfiles que el espesor de la capa sea, como mínimo, el teórico deducido de la sección-tipo de los planos.

La capa tendrá la pendiente especificada en la D.T. o en su defecto la que especifique la D.F.

La superficie de la capa quedará plana y a nivel, con las rasantes previstas en la D.T.

Las juntas de trabajo se dispondrán de manera que su superficie quede vertical, recortando parte de la zona acabada.

Se alcanzará, como mínimo, el grado de compactación previsto según la norma NTL-108/72 (ensayo Próctor Modificado).

Tolerancias a ejecución:

- Replanteo de rasantes:

0

- 1/5 del espesor teórico

- Planeidad:

±10 mm/3 m

Condiciones del proceso de ejecución de las obras

La capa no se extenderá hasta que se haya comprobado que la superficie sobre la que debe asentarse tiene las condiciones de calidad y forma previstas, con las tolerancias establecida. Si en esta superficie hay defectos o irregularidades que excedan de las tolerables, se corregirán antes de la ejecución de la partida de obra.

La ejecución se hará con temperaturas superiores a los 5°C cuando la rotura de la emulsión sea lenta, o a los 2°C cuando ésta sea media, y cuando no se prevean heladas.

El vertido y extensión se realizarán con cuidado, evitando segregaciones y contaminaciones.

Si la grava emulsión, al llegar a la obra, contiene una proporción de líquidos superior a la óptima de compactación, una vez extendida y antes de compactarla, se dejará orear hasta que alcance su humedad óptima.

El espesor de la tongada antes de compactar será tal que después del apisonado se obtenga el espesor previsto en la D.T., con las tolerancias establecida.

La motoniveladora llevará placas laterales y trabajará a hoja entera con dirección casi perpendicular al eje de la carretera para evitar la segregación.

La compactación se efectuará en tongadas que aseguren, con los medios de compactación de que se dispongan, una densidad uniforme en todo el espesor. Cada tongada se extenderá después de haber compactado y curado la subyacente.

En los lugares inaccesibles por los equipos de compactación, ésta se efectuará con apisonadoras manuales adecuadas al caso.

Se dispondrán juntas de trabajo transversales entre tramos ejecutados en jornadas sucesivas.

Si se trabaja por franjas del ancho total, se dispondrán juntas longitudinales cuando transcurra más de una jornada entre ejecuciones de franjas consecutivas.

Caso de construir por tongadas, se solaparán las juntas de las tongadas sucesivas.

Los medios de compactación serán probados sobre su eficacia en un tramo de prueba de dimensiones mínimas 15 x 3 m.

Control y criterios de aceptación y rechazo

m³ de volumen realmente ejecutado, medido de acuerdo con las secciones-tipo señaladas en la D.T.

No se incluyen en este criterio las reparaciones de irregularidades superiores a las tolerables.

No es abono en esta unidad de obra cualquier riego de sellado que se añada para dar apertura al tránsito.

El abono de los trabajos de preparación de la superficie de asiento corresponde a la unidad de obra de la capa subyacente.

Condiciones de uso y mantenimiento

Según especificaciones de la D.T.

2.11. BASES DE MEZCLA BITUMINOSA EN CALIENTE

Condiciones de los materiales específicos y/o de las partidas de obra ejecutada

Formación de bases para pavimento, con mezcla bituminosa colocada en obra a temperatura superior a la del ambiente.

Se consideran incluidas en esta partida las operaciones siguientes:

- Preparación y comprobación de la superficie de asiento.

- Extensión de la mezcla.

Se comprobará en todos los semiperfiles que el espesor de la capa sea, como mínimo, el teórico deducido de la sección-tipo de los planos.

La superficie acabada quedará lisa, con una textura uniforme y sin segregaciones.

La capa tendrá la pendiente especificada en la D.T. o en su defecto la que especifique la D.F.

La superficie de la capa quedará plana y a nivel, con las rasantes previstas en la D.T.

Tendrá el menor número de juntas longitudinales posibles. Estas tendrán la misma textura, densidad y acabado que el resto de la capa. Se alcanzará, como mínimo, el grado de compactación previsto según la norma NLT-159 (ensayo Marshall).

Tolerancias a ejecución:

- Nivel de las capas: ± 15 mm
- Planeidad de las capas: ± 8 mm/3 m
- Regularidad superficial de las capas: ≤ 10 dm/2 hm
- Espesor de cada capa: $\geq 80\%$ del espesor teórico
- Espesor del conjunto: $\geq 90\%$ del espesor teórico

Condiciones del proceso de ejecución de las obras

La capa no se extenderá hasta que se haya comprobado que la superficie sobre la que debe asentarse tiene las condiciones de calidad y forma previstas, con las tolerancias establecidas. Si en esta superficie hay defectos o irregularidades que excedan de las tolerables, se corregirán antes de la ejecución de la partida de obra.

Si la superficie es granular o tratada con conglomerantes hidráulicos, sin pavimento hidrocarbónico, se hará un riego de imprimación, que cumplirá las prescripciones de su pliego de condiciones.

Se suspenderán los trabajos cuando la temperatura sea inferior a 5°C en caso de lluvia.

Se aplicará una capa uniforme y fina de lindante de adherencia de unión con la mezcla. No puede tener restos fluidificantes o agua en la superficie.

El riego estará curado y conservará toda la capacidad de unión con la mezcla. No puede tener restos de fluidificantes o agua en la superficie.

La extensión de la mezcla se hará mecánicamente empezando por el borde inferior de la capa y con la mayor continuidad posible.

La extendidora estará equipada con dispositivo automático de nivelación.

En las vías sin mantenimiento de la circulación, con superficies a extender superiores a 70.000 m², se extenderá la capa en toda su anchura, trabajando si fuera necesario con dos o más extendoras ligeramente desfasada, evitando juntas longitudinales.

La mezcla se colocará en franjas sucesivas mientras el borde de la franja contigua esté todavía caliente y en condiciones de ser compactada.

La temperatura de la mezcla en el momento de su extendido no será inferior a la de la fórmula de trabajo.

En caso de alimentación intermitente, se comprobará que la temperatura de la mezcla que quede sin extender, en la tolva de la extendidora y debajo de ésta, no sea inferior a la de la fórmula de trabajo.

La compactación empezará a la temperatura más alta posible que pueda soportar la carga.

Se utilizará un rodillo vibratorio autopropulsado y de forma continua. Las posibles irregularidades, se corregirán manualmente.

Si el extendido de la mezcla se hace por franjas, al compactar una de estas se ampliará la zona de apisonados para que se incluya, como mínimo, 15 cm de la anterior.

Los rodillos llevarán su rueda motriz del lado más próximo a la extendidora; sus cambios de dirección se hará sobre la mezcla compactada, y sus cambios de sentido se harán con suavidad. Se cuidará que los elementos de compactación estén limpios y, si es preciso, húmedos.

Se procurará que las juntas transversales de capas sobrepuestas queden a un mínimo de 5 m una de la otras, y que las longitudinales queden a un mínimo de 15 cm una de la otra.

Las juntas serán verticales y tendrán una capa uniforme y fina de riego de adherencia.

La nueva mezcla se extenderá contra la junta, se apisonará y alisará con elementos adecuados y calientes, antes de permitir el paso del equipo de apisonado. Las juntas transversales de las capas de rodadura se apisonarán transversalmente, disponiendo los apoyos necesarios para el rodillo.

Las juntas tendrán la misma textura, densidad y acabado que el resto de la capa.

Las irregularidades que excedan de las tolerancias especificadas y las zonas que retengan agua sobre la superficie, se corregirán según las instrucciones de la D.F.

No se autorizará el paso de vehículos y maquinaria hasta que la mezcla no esté apisonada, a la temperatura ambiente y con la densidad adecuada.

Control y criterios de aceptación y rechazo

t medida según las especificaciones de la D.T.

No se incluyen en este criterio las reparaciones de irregularidades superiores a la tolerable.

No es abono en esta unidad de obra cualquier riego sellado que se añada para dar apertura al tránsito.

No es abono en esta unidad de obra el riego de imprimación o adherencia.

El abono de los trabajos de preparación de la superficie de asiento corresponde a la unidad

de obra de la capa subyacente.

Condiciones de uso y mantenimiento

Según especificaciones de la D.T.

2.12. BASES DE MEZCLA BITUMINOSA EN FRÍO

Condiciones de los materiales específicos y/o de las partidas de obra ejecutada

Formación de bases para pavimento, con mezcla bituminosa colocada en obra a temperatura superior a la del ambiente.

Se consideran incluidas en esta partida las operaciones siguientes:

- Preparación y comprobación de la superficie de asiento.
- Extensión de la mezcla.

La superficie acabada quedará lisa, con una textura uniforme y sin segregaciones.

La capa tendrá la pendiente especificada en la D.T. o en su defecto la que especifique la D.F.

Tendrá el menor número de juntas longitudinales posibles. Estas tendrán la misma textura, densidad y acabado que el resto de la capa.

Tolerancias a ejecución:

- Nivel de las capas: ± 15 mm
- Planeidad de las capas: ± 8 mm/3 m
- Regularidad superficial de las capas: ≤ 10 dm/2 hm
- Espesor de cada capa: $\geq 80\%$ del espesor teórico
- Espesor del conjunto: $\geq 90\%$ del espesor teórico

Condiciones del proceso de ejecución de las obras

La capa no se extenderá hasta que se haya comprobado que la superficie sobre la que debe asentarse tiene las condiciones de calidad y forma previstas, con las tolerancias establecidas. Si en esta superficie hay defectos o irregularidades que excedan de las tolerables, se corregirán antes de la ejecución de la partida de obra.

Si la superficie es granular o tratada con conglomerantes hidráulicos, sin pavimento hidrocarbónico, se hará un riego de imprimación, que cumplirá las prescripciones de su pliego de condiciones.

Se suspenderán los trabajos cuando la temperatura sea inferior a 5°C en caso de lluvia.

Se aplicará una capa uniforme y fina de lindante de adherencia de unión con la mezcla. No puede tener restos fluidificantes o agua en la superficie.

El riego estará curado y conservará toda la capacidad de unión con la mezcla. No puede tener resto de fluidificantes o agua en la superficie.

La extensión de la mezcla se hará mecánicamente empezando por el borde inferior de la capa y con la mayor continuidad posible.

La extendidora estará equipada con dispositivo automático de nivelación.

En las vías sin mantenimiento de la circulación, con superficies a extender superiores a 70.000 m², se extenderá la capa en toda su anchura, trabajando si fuera necesario con dos o más extendoras ligeramente desfasada, evitando juntas longitudinales.

La mezcla se colocará en franjas sucesivas mientras el borde de la franja contigua esté todavía caliente y en condiciones de ser compactada.

Si el extendido de la mezcla se hace por franjas, al compactar una de estas se ampliará la zona de apisonados para que se incluya, como mínimo, 15 cm de la anterior.

Los rodillos llevarán su rueda motriz del lado más próximo a la extendidora; sus cambios de dirección se hará sobre la mezcla compactada, y sus cambios de sentido se harán con suavidad. Se cuidará que los elementos de compactación estén limpios y, si es preciso, húmedos.

Se procurará que las juntas transversales de capas sobrepuestas queden a un mínimo de 5 m una de la otras, y que las longitudinales queden a un mínimo de 15 cm una de la otra.

Las juntas serán verticales y tendrán una capa uniforme y fina de riego de adherencia.

La nueva mezcla se extenderá contra la junta, se apisonará y alisará con elementos adecuados y calientes, antes de permitir el paso del equipo de apisonado. Las juntas transversales de las capas de rodadura se apisonarán transversalmente, disponiendo los apoyos necesarios para el rodillo.

Las juntas tendrán la misma textura, densidad y acabado que el resto de la capa.

Las irregularidades que excedan de las tolerancias especificadas y las zonas que retengan agua sobre la superficie, se corregirán según las instrucciones de la D.F.

No se autorizará el paso de vehículos y maquinaria hasta que la mezcla no esté apisonada, a la temperatura ambiente y con la densidad adecuada.

Control y criterios de aceptación y rechazo

t medida según las especificaciones de la D.T.

No se incluyen en este criterio las reparaciones de irregularidades superiores a la tolerable.

No es abono en esta unidad de obra cualquier riego sellado que se añada para dar apertura al tránsito.
No es abono en esta unidad de obra el riego de imprimación o adherencia.
El abono de los trabajos de preparación de la superficie de asiento corresponde a la unidad de obra de la capa subyacente.
Condiciones de uso y mantenimiento
Según especificaciones de la D.T.

2.13. BASES DE GRAVA-ESCORIA

Condiciones de los materiales específicos y/o de las partidas de obra ejecutada

Formación de base para pavimento con grava-escoria.

Se considerarán incluidas en esta partida las operaciones siguientes:

- Preparación y comprobación de la superficie de asiento.
- Extensión de la mezcla.
- Compactación.

Se comprobará en todos los semiperfiles que el espesor de la capa sea, como mínimo, el teórico deducido de la sección-tipo de los planos.

La capa tendrá la pendiente especificada en la D.T. o en su defecto la que especifique la D.F.

La superficie de la capa quedará plana y a nivel, con las rasantes previstas en la D.T.

Se alcanzará, como mínimo, el grado de compactación previsto según la norma NTL-108/72 (ensayo Próctor Modificado).

Tolerancias a ejecución:

- Replanteo de rasantes: + 0
- 1/5 del espesor teórico
- Planeidad: ±10 mm/3 m

Condiciones del proceso de ejecución de las obras

La capa no se extenderá hasta que se haya comprobado que la superficie sobre la que debe asentarse tiene las condiciones de calidad y forma previstas, con las tolerancias establecida.

Si en esta superficie hay defectos o irregularidades que excedan de las tolerables, se corregirán antes de la ejecución de la partida de obra.

Una vez comprobada la capa de asiento y antes de la extensión, hay que regar la superficie sin anegarla.

Se suspenderán los trabajos cuando la temperatura a la sombra sea inferior a 5°C o cuando puedan producirse heladas.

Se podrá trabajar normalmente con lluvias ligeras.

El vertido y extensión se realizarán con cuidado, evitando segregaciones y contaminaciones.

La extensión de la mezcla se hará antes de las 24 horas desde su fabricación.

El espesor de la tongada antes de compactar será tal que después del apisonado se obtenga el espesor previsto en la D.T., con las tolerancias establecida.

La capa se compactarán en una sola tongada, disponiendo el equipo necesario para conseguir la densidad prescrita en el apartado anterior.

El apisonado se hará longitudinalmente, empezando por el lado más bajo y avanzando hacia el punto más alto.

Una vez acabada la compactación, no se permite el recrecido, pero si la alisada y recompatación cuando haya zonas que superen la superficie teórica. Si fuera necesario el recrecido, la D.F. puede optar por incrementar el espesor de la capa superior o bien reconstruir la zona afectada.

Una vez acabada la capa de grava-escoria, se puede aplicar un riego de cura siguiendo las prescripciones generales establecidas para estas aplicaciones.

Una vez finalizada la compactación, la capa grava-escoria puede abrirse al tránsito. En éste caso, antes de proceder a la extensión de la capa superior, es necesario corregir las irregularidades de la superficie y compactar de nuevo.

Control y criterios de aceptación y rechazo

m³ de volumen realmente ejecutado, medido de acuerdo con las secciones-tipo señaladas en la D.T.

No se incluyen en este criterio las reparaciones de irregularidades superiores a la tolerable.

No es abono en esta unidad de obra cualquier riego sellado que se añada para dar apertura al tránsito.

No es abono en esta unidad de obra el riego de imprimación o adherencia.

El abono de los trabajos de preparación de la superficie de asiento corresponde a la unidad de obra de la capa subyacente.

Condiciones de uso y mantenimiento

Según especificaciones de la D.T.

3. CONGLOMERADOS

3.1. CONGLOMERADOS DE TIERRA-CEMENTO

Condiciones de los materiales específicos y/o de las partidas de obra ejecutada

Elaboración de tierra-cemento en planta situada en la obra.

La mezcla será homogénea y sin segregaciones No se utilizarán cementos de categoría superior a 35.

Las tierras estarán exentas de materia orgánica y de otras sustancias que perjudiquen el fraguado del cemento.

Características de la tierra:

- Tamaño máximo del árido: 1/2 del espesor de la tongada a compactar < 80 mm

- Elementos retenidos por el tamiz 2 mm (UNE 7-050), en peso: ≤ 80%

- Elementos que pasan por el tamiz 0,80 (UNE7-050), en peso: ≤ 50%

Condiciones de la fracción tamizada por el tamiza 0,4 (UNE 7-050):

- Límite líquido (NLT-105): <35

- Índice de plasticidad líquido (NLT-106): <15

- Contenido de SO₃, en peso (NLT-120/72): < 0,5%

Tolerancias respecto de la dosificación:

- Contenido de cemento, en peso: ±0,3%

- Humedad de la mezcla respecto a su peso seco: ±2%

Condiciones del proceso de ejecución de las obras

Antes de mezclar la tierra con el cemento se disgregará hasta conseguir una eficacia mínima del 100%, referida al tamiz 25 mm (UNE 7-050) y del 80% referida al tamiz 5 mm (UNE 7-050).

La mezcla se hará en planta dosificadora, que dispondrá de dosificadores independientes para la tierra, el cemento y el agua.

Se mezclará primero el cemento con la tierra, hasta que desaparezcan los grumos de cemento. A continuación se añadirá el agua.

La mezcladora estará limpia antes de la elaboración de la mezcla.

La mezcla se hará inmediatamente antes de su utilización para evitar almacenamientos.

Control y criterios de aceptación y rechazo

m³ de volumen necesario elaborado en la obra.

Condiciones de uso y mantenimiento

Según especificaciones de la D.T.

3.2. CONGLOMERADOS DE GRAVA-CEMENTO

Condiciones de los materiales específicos y/o de las partidas de obra ejecutada

Elaboración de grava-cemento en planta situada en la obra.

Grava-cemento formada por la mezcla homogénea de áridos, cemento y agua.

El cemento será de tipo I, II, III, IV, V (RC-03) o cementos con propiedades especiales. No será de clase superior a 35.

La dosificación será la especificadora en el proyecto o, en su defecto, la fijada por la D.F.

La mezcla será homogénea y sin segregaciones.

Características de los áridos:

El árido será limpio, resistente y de granulometría uniforme.

Estará exento de polvo, suciedad, arcilla, margas u otras materias extrañas.

La curva granulométrica quedará dentro de los siguientes límites:

Tamiz UNE 7-050 (mm)	% Acumulativo de áridos que pasan	
	GC	GC2
40	-	100
25	100	75-100
20	70-100	65-90
10	50-80	40-70
5	35-60	30-55
2	25-45	22-42
0,4	10-24	10-22
0,08	1-8	1-8

El huso GC2 sólo se empleará en la construcción de capas de subbase o arcenes, y capas de base para tráfico ligero.

Coefficiente de desgaste (Ensayo Angeles NLT-149):

- Bases de tráfico pesado o medio: 30

- Bases de otros usos: < 35

Plasticidad.

- Bases de tráfico pesado o medio: Nula

- Bases de otros usos (fracción que pasa por el tamiz 0,40

de la UNE 7-050): LL < 25 (NLT-105/72)

IP < 6 (NLT-106/72)

Equivalente de arena (EA): >30

Contenido de materia orgánica (UNE 7-082): ≤ 0,05%

Terrones de arcilla, en peso (UNE 7-133): ≤ 2%

Contenido de sulfatos, en peso (NLT-120/72): ≤ 0,5%

Contenido de cemento, en peso (C): % ≤ C ≤ 4,5%

Tolerancias respecto de la dosificación:

- Material que pasa por tamices superiores al 2 mm (UNE 7-050): ±6 %

- Material que pasa por tamices entre el 2 mm y 0,40 mm (UNE 7-050) : ±3 %

- Material que pasa por tamices 0,08 mm (UNE 7-050): ±1,5 %

- Contenido de cemento, en peso: ±0,3 %

- Contenido de agua: ±0,3 %

Las cantidades irán expresadas en relación al peso al árido seco.

Condiciones del proceso de ejecución de las obras

La mezcla se hará en planta dosificadora, que dispondrá de dosificadores independientes para la tierra, el cemento y el agua.

Se mezclará primero el cemento con la tierra, hasta que desaparezcan los grumos de cemento. A continuación se añadirá el agua.

La mezcladora estará limpia antes de la elaboración de la mezcla.

La mezcla se hará inmediatamente antes de su utilización para evitar almacenamientos.

Control y criterios de aceptación y rechazo

m³ de volumen necesario elaborado en la obra.

Condiciones de uso y mantenimiento

Según especificaciones de la D.T.

3.3. CONGLOMERADOS DE GRAVA-ESCORIA

Condiciones de los materiales específicos y/o de las partidas de obra ejecutada

Elaboración de grava-cemento en planta situada en la obra.

La dosificación será la especificadora en el proyecto o, en su defecto, la fijada por la D.F.

Características de los áridos:

La curva granulométrica quedará dentro de los siguientes límites:

Tamiz UNE 7-050 (mm)	% Acumulativo de áridos que pasan GEG1	% Acumulativo de áridos que pasan GEG2
25	100	100
20	85-100	85-100
10	40-70	35-65
5	22-46	18-42
2,5	12-32	10-30
1,25	8-24	7-22
0,4	2-13	2-13
0,16	0-8	0-8
0,08	0-4	0-4

Los husos GEG1 y GEG2 se utilizarán con porcentajes de escoria granulada, respecto al peso total de materiales total de materiales secos, del 15% y del 20% respectivamente.

Coefficiente de desgaste (Ensayo Angeles NLT-149):

- Bases de tráfico pesado o medio: < 30

- Bases de otros usos: < 35

Plasticidad: Nula

Equivalente de arena (NLT-113/72): >30

Contenido en peso, de áridos retenidos por el tamiz 5 mm (NTLNE 7-050) con dos o más caras de fractura (para bases de tráfico pesado o medio): > 50%

Contenido de materia orgánica (UNE-7-050): ≤ 0,05%

Terrones de arcilla, en peso (UNE 7-133): ≤ 2%

Características de la escoria granulada:

La curva granulométrica quedará dentro de los siguientes límites:

Tamiz UNE	% Acumulativo de áridos que pasan
5	95-100
2,5	75-100
1,25	40-85
0,4	13-35
0,16	3-14
0,08	1-10

Contenido de cal, en peso: 1% con un contenido de cal libre ≥ 50%

Tolerancias respecto de la dosificación:

- Tamizajes con tamices superiores al 2,5 mm (UNE 7-050): ±6 %

- Tamizaje con tamices entre el 2,5 mm y el 0,16 mm (UNE 7-050): ±3 %

- Tamizaje con tamiz 0,08 mm (UNE 7-050): ±1,5 %

- Escoria granulada: ±1%

- Cal: ±0,2%

Condiciones del proceso de ejecución de las obras

La mezcla se hará en planta dosificadora, que dispondrá de dosificadores independientes para la tierra, el cemento y el agua.

La mezcladora estará limpia antes de la elaboración de la mezcla.

Se utilizará antes que pasen 24 horas desde la pastada.

Control y criterios de aceptación y rechazo

m³ de volumen necesario elaborado en la obra.

Condiciones de uso y mantenimiento

Según especificaciones de la D.T.

4. AGLOMERADOS PARA PAVIMENTOS

4.1. AGLOMERADOS DE GRAVA-EMULSIÓN

Condiciones de los materiales específicos y/o de las partidas de obra ejecutada

Elaboración de grava-emulsión en planta situada en la obra.

La dosificación será la especificada en el proyecto o, en su defecto, la fijada por la D.F.

La mezcla será homogénea y sin segregaciones.

Características de los áridos:

La curva granulométrica quedará dentro de los siguientes límites:

Tamiz UNE 7-050 (mm)	% Acumulativo de áridos que pasan GEG1	% Acumulativo de áridos que pasan GEG2
40	-	100
25	100	75-100
20	80-100	65-90
10	50-80	45-75
5	30-60	30-60
2,5	20-45	20-45
1,25	15-35	15-35
0,63	10-25	10-25
0,32	8-20	8-20
0,16	5-15	5-15
0,08	3-12	3-12

El huso GEA 2 sólo se utilizará en la construcción de capas de subbase o arcenes, y capas de base para tránsito ligero.

Coefficiente de desgaste (Ensayo Angeles NLT-149):

- Bases de tráfico pesado o medio: < 30

- Bases de otros usos: < 35

Emulsión aniónica:

- Plasticidad: < 10

- Equivalente de arena (NLT-113/72): > 25

Emulsión catiónica:

- Plasticidad: Nula

- Equivalente de arena (NLT-113/72): > 45

Contenido en peso, de áridos retenidos por el tamiz 5 mm (NTLNE 7-050)

con dos o más caras de fractura (para bases de tráfico pesado o medio): > 50 %

Contenido de materia orgánica (UNE-7-050): ≤ 0,05 %

Tolerancias respecto de la dosificación:

- Tamizajes con tamices superiores al 2,5 mm (UNE 7-050): ±6 %

- Tamizaje con tamices entre el 2,5 mm y el 0,16 mm (UNE 7-050) : ±3 %

- Tamizaje con tamiz 0,08 mm (UNE 7-050): ±1,5 %

- Agua de envoltura: ±1 %

- Emulsión: ±0,5 %

- Contenido óptimo de líquidos para la compactación: + 1 %

Las cantidades irán expresadas en relación al peso de los áridos secos.

Condiciones del proceso de ejecución de las obras

La mezcla se hará en planta dosificadora, que dispondrá de dosificadores independientes para la tierra, el cemento y el agua.

Se introducirá en primer lugar los áridos, el agua y la emulsión.

Se mezclará primero el cemento con la tierra, hasta que desaparezcan los grumos de cemento. A continuación se añadirá el agua.

La mezcla se hará inmediatamente antes de su utilización para evitar almacenamientos.

Control y criterios de aceptación y rechazo

- m³ de volumen necesario elaborado en la obra.

Condiciones de uso y mantenimiento

Según especificaciones de la D.T.

5. PAVIMENTOS GRANULARES

5.1. PAVIMENTOS DE TIERRAS

Condiciones de los materiales específicos y/o de las partidas de obra ejecutada

Formación de subbases o bases para sablón.

Pavimentos de zahorra, sablón o material seleccionado:

Se consideran incluidas en esta partida las operaciones siguientes:

- Preparación y comprobación de la superficie de asiento.

- Aportación de material.

- Extensión, humectación (si es necesaria), y compactación de cada tongada.

- Alisado de la superficie de la última tongada.

Pavimentos de tierra-cemento "in situ".

Se consideran incluidas en esta partida las operaciones siguientes:

- Preparación y comprobación de la superficie de asiento.

- Distribución del cemento.

- Mezcla del suelo con el cemento.

- Adición de agua.

- Compactación de la mezcla.

- Acabado de la superficie.

- Ejecución de juntas.

- Curado de la mezcla.

La capa tendrá la pendiente especificada en la D.T. o en su defecto la que especifique la D.F.

La superficie de la capa quedará plana y a nivel, con las rasantes previstas en la D.T.

Se alcanzará, como mínimo, el grado de compactación

Pavimentos de tierra-cemento "in situ".

Se comprobará en todos los semiperfiles que el espesor de la capa sea, como mínimo, el teórico deducido de la sección-tipo de los planos.

La superficie acabada no tendrá irregularidades ni discontinuidades.

- Índice de plasticidad del suelo a estabilizar según las normas NLT-105/72 y NLT-106/72: < 15

- Contenido ponderal de material orgánica del suelo a estabilizar según la norma UNE 7-368: < 1%

- Contenido ponderal de sulfatos, expresados en SO₃, según la norma UNE 7-368: < 0,5%

- Resistencia a la compresión al cabo de 7 días: $\geq 0,9 \times 25 \text{ kg/cm}^2$

Tolerancias a ejecución:

- Planeidad: $\pm 10 \text{ mm/3 m}$

Tolerancias de ejecución de los pavimentos de zahorra, sablón o material seleccionado:

- Replanteo de rasantes: + 0

- 1/5 del espesor teórico

- Nivel de la superficie: $\pm 20 \text{ mm}$

Tolerancias de ejecución de los pavimentos de tierra-cemento "in situ":

- Contenido de aditivo respecto al peso seco del suelo: $\pm 0,3 \%$

- Humedad de la mezcla respecto a su peso seco: $\pm 2 \%$

- Niveles: - 1/5 del espesor teórico

$\pm 30 \text{ mm}$

- Espesor medio de la capa: - 10 mm

- Espesor de la capa en cualquier punto: - 20 mm

Condiciones del proceso de ejecución de las obras

La capa no se extenderá hasta que se haya comprobado que la superficie sobre la que debe asentarse tiene las condiciones de calidad y forma previstas, con las tolerancias establecidas.

Si en esta superficie hay defectos o irregularidades que excedan de las tolerables, se corregirán antes de la ejecución de la partida de obra.

Pavimento de zahorra:

La humedad óptima de compactación, deducida del ensayo "Próctor modificado", según la norma NLT-108/72, se ajustará a la composición y forma de actuación del equipo de compactación.

El material se puede utilizar siempre que las condiciones climatológicas no hayan producido alteraciones en su humedad de tal manera que se supere en más del 2% la humedad óptima.

La extensión se realizará con cuidado, evitando segregaciones y contaminaciones, en tongadas de espesor comprendido entre 10 y 30 cm.

Pavimentos de sablón o de material seleccionado:

- Para temperaturas inferiores a 2°C se suspenderán los trabajos.

- El contenido óptimo de humedad se determinará en la obra en función de la maquinaria disponibles y de los resultados de los ensayos realizados.

Pavimentos de zahorra, sablón o material seleccionada:

- No se extenderá ninguna tongada mientras no se haya comprobado el grado de compactación de la precedente.

- Antes de extender una tongada se puede homogeneizar y humedecer, si se considera necesario.

- Todas las aportaciones de agua se harán antes de la compactación. Después, la única humectación admisible es la de la preparación para colocar la capa siguiente.

- La compactación se efectuará longitudinalmente; empezando por los cantos exteriores y progresando hacia el centro para solaparse cada recorrido en un ancho no inferior a 1/3 del ancho del elemento compactador.

Las zonas que, por su reducida extensión, su pendiente o su proximidad a obras de paso o desagüe, muros o estructuras, no permitan la utilización del equipo habitual, se compactarán con los medios adecuados al caso para conseguir la densidad prevista.

No se autoriza el paso de vehículos y maquinaria hasta que la capa no se haya consolidado definitivamente. Los defectos que se deriven de éste incumplimiento serán reparados por el contratista según las indicaciones de la D.F.

Las irregularidades que excedan de las tolerancias especificadas en el apartado anterior serán corregidas por el constructor. Será necesario escarificar en una profundidad mínima de 15 cm, añadiendo o retirando el material necesario volviendo a compactar y alisar.

Pavimento de tierra cemento "in situ".

Se suspenderán los trabajos cuando la temperatura a la sombra sea inferior a 5°C o cuando puedan producirse heladas.

Se podrá trabajar normalmente con lluvias ligeras.

El suelo a estabilizar se disgregará previamente hasta una eficacia mínima del 100% en el cedazo UNE 25 mm, y del 80% en el cedazo UNE 5 m. Se entiende como eficacia de disgregación la relación entre el tamizaje en la obra del material húmedo y el tamizaje en laboratorio de este mismo material desecado y desmenuzado.

No se distribuirá el cemento mientras haya concentraciones superficiales de humedad.

Las operaciones de distribución del aditivo en polvo se suspenderán en caso de viento fuerte.

El cemento se distribuirá uniformemente, con la dosificación establecida y con la maquinaria adecuada, aprobada por la D.F.

El cemento extendido que se haya desplazado se sustituirá antes de la mezcla.

El cemento se extenderá sólo a la superficie que se pueda acabar en la jornada de trabajo.

Antes de una hora desde el vertido del cemento en un punto cualquiera, se mezclará en éste punto el cemento con el suelo, hasta que no se aprecien grumos de cemento en la mezcla.

El agua se añadirá uniformemente y se evitará que se acumule en las roderas que deje el equipo de humectación.

Los tanques regadores no se pararán mientras rieguen, para evitar la formación de zonas con exceso de humedad.

La mezcla de cemento y de tierra se continuará hasta conseguir un color uniforme y la ausencia de grumos de cemento.

En cualquier punto la mezcla no puede estar más de 1/2 hora sin proceder a su compactación y acabado; en caso contrario se removerá y mezclará de nuevo.

Al comenzar a compactar, la humedad del suelo no diferirá la fijada por la fórmula de trabajo en más de un 2% del peso de la mezcla.

La humedad fijada en la fórmula de trabajo se conseguirá antes de 2 horas desde la aplicación del cemento.

En el momento de iniciar la compactación, la mezcla estará suelta en todo su espesor.

El apisonado se hará longitudinalmente, empezando por el lado más bajo y avanzando hacia el punto más alto.

Si al compactar se producen fenómenos de inestabilidad o arrollamiento, se reducirá la humedad de la mezcla.

Los equipos de apisonado serán los necesarios para conseguir que la compactación se acabe antes de las 4 horas siguientes a la incorporación del cemento al suelo. Este tiempo se reducirá a 3 horas si la temperatura es superior a los 30°C.

El acabado concluirá antes de 2 horas desde el comienzo del apisonado.

Las zonas que no se puedan compactar con el equipo utilizado para el resto de la capa, se compactarán con los medios adecuados hasta conseguir una densidad igual a la del resto de la capa.

La recrecida en capas delgadas no se permitirá en ningún caso.

Dentro del plazo máximo de ejecución, podrá hacerse alisado con motoniveladora.

Las juntas de trabajo se dispondrán de forma que su canto sea vertical, cortando parte de la capa acabada.

Se dispondrán juntas transversales cuando el proceso constructivo se interrumpa más de 3 horas.

Si se trabaja por fracciones del ancho total, se dispondrán juntas longitudinales si se produce una demora superior a 1 hora entre las operaciones en franjas contiguas.

El recorte y recompactación de una zona alterada sólo se hará si se ésta dentro del plazo máximo fijado para la puesta en obra. Si se rebasa éste plazo, se reconstruirá totalmente la zona afectada, de acuerdo con las instrucciones de la D.F.

La mezcla se mantendrá húmeda, como mínimo, durante los 7 días siguientes a su acabado.

Se dispondrán un riego de curado a partir de las 24 h del final de las operaciones de acabado.

Se prohibirá cualquier tipo de tráfico durante los 3 días siguientes a su acabado, y de vehículos pesados durante los 7 primeros días, a no ser que la D.F., lo autorice expresamente y estableciendo previamente una protección del riego de curado mediante una capa de arena o tierra con dotación no superior a los 6 l/m², que se retirará completamente por barrido antes de ejecutar cualquier unidad de obra encima de la capa tratada.

Si durante los 7 primeros días de la fase de curado se proceden heladas, la capa estabilizada se protegerá adecuadamente contra las mismas, según las instrucciones de la D.F.

Control y criterios de aceptación y rechazo

Pavimentos de zahorra, sablón o material seleccionado:

- m³ de volumen realmente ejecutado, medido de acuerdo con las secciones-tipo señaladas en la D.T.

- El abono de los trabajos de preparación de la superficie de asiento corresponde a la unidad de obra de la capa subyacente.

- No serán de abono las creces laterales, ni las consecuentes de la aplicación de la compensación de la merma de espesores de capas subyacentes.

Pavimentos de tierra-cemento "in situ":

- m³ de volumen realmente ejecutado, medido de acuerdo con las secciones-tipo señaladas en la D.T.

- No se incluyen en este criterio las reparaciones de irregularidades superiores a las tolerables.

- No es abono en esta unidad de obra el riego de curado.

- No es abono en esta unidad de obra cualquier riego de sellado que se añada para dar apertura al tránsito.

- El abono de los trabajos de preparación de la superficie de asiento corresponde a la unidad de obra de la capa subyacente.

Condiciones de uso y mantenimiento

Según especificaciones de la D.T.

5.2. PAVIMENTOS DE MATERIAL DE CANTERA

Condiciones de los materiales específicos y/o de las partidas de obra ejecutada

Formación de pavimento con materiales de cantera.

Se han considerado los casos siguientes:

- Pavimento de zahorra artificial.
- Pavimento de recebo, formado con árido sin clasificar procedente de cantera.

- Pavimento de árido.

- Recebo de pavimento de árido, con arena natural.

Pavimento granulares:

Se consideran incluidas en esta partida las operaciones siguientes:

- Preparación y comprobación de la superficie de asiento.
- Aportación de material.
- Extensión, humectación (si es necesaria), y compactación de cada tongada.

- Alisado de la superficie de la última tongada.

Recebo de pavimento granular:

Se consideran incluidas en esta partida las operaciones siguientes:

- Preparación y comprobación de la superficie de asentamiento.

- Humectación de la capa de árido grueso.

- Aportación de material.

- Extendido, humectación y compactación de cada tongada.

- Compactación del conjunto.

La capa tendrá la pendiente especificada en la D.T. o en su defecto la que especifique la D.F.

La superficie de la capa quedará plana y a nivel, con las rasantes previstas en la D.T.

Se alcanzará, como mínimo, el grado de compactación

Tolerancias a ejecución:

- Nivel de superficie: ± 20 mm

- Planeidad: ± 10 mm/3 m

Tolerancias de ejecución de los pavimentos granulares:

- Replanteo de rasantes: + 0

1/5 del espesor teórico

Condiciones del proceso de ejecución de las obras

La capa no se extenderá hasta que se haya comprobado que la superficie sobre la que debe asentarse tiene las condiciones de calidad y forma previstas, con las tolerancias establecidas. Si en esta superficie hay defectos o irregularidades que excedan de las tolerables, se corregirán antes de la ejecución de la partida de obra.

Para temperaturas inferiores a 2°C se suspenderán los trabajos.

Pavimento de zahorra:

- La humedad óptima de compactación, deducida del ensayo "Próctor modificado", según la norma NLT-108/72, se ajustará a la composición y forma de actuación del equipo de compactación.

- La preparación de zahorra se hará en central y no "in situ". La adición del agua de compactación también se hará en central excepto cuando la D.F. autorice lo contrario.

- El material se puede utilizar siempre que las condiciones climatológicas no hayan producido alteraciones en su humedad de tal manera que se supere en más del 2% la humedad óptima.

Pavimentos granulares:

- La extensión se realizará con cuidado, evitando segregaciones y contaminaciones, en tongadas de espesor comprendido entre 10 y 30 cm

Recebo con arena natural:

- Una vez se haya encajado el árido grande se extenderá y compactará la arena para que rellene los huecos que queden.

- La dotación de arena se extenderá en 3 fases: en la primera se aportará el 50%; la segunda será ligeramente inferior al 50%; y la última con la arena restantes. Después de cada una de ellas es necesario humidificar y compactar hasta la penetración del material.

Pavimentos granulares:

- Todas las aportaciones de agua se harán antes de la compactación. Después, la única humectación admisible es la de la preparación para colocar la capa siguiente.

- La compactación se efectuará longitudinalmente, empezando por los cantos exteriores y progresando hacia el centro para solaparse cada recorrido en un ancho no inferior a 1/3 del ancho del elemento compactador.

Las zonas que, por su reducida extensión, su pendiente o su proximidad a obras de paso o desagüe, muros o estructuras, no permitan la utilización del equipo habitual, se compactarán con los medios adecuados al caso para conseguir la densidad prevista.

No se autoriza el paso de vehículos y maquinaria hasta que la capa no se haya consolidado definitivamente. Los defectos que se deriven de éste incumplimiento serán reparados

por el contratista según las indicaciones de la D.F.

Las irregularidades que excedan de las tolerancias especificadas en el apartado anterior serán corregidas por el constructor. Será necesario escarificar en una profundidad mínima de 15 cm, añadiendo o retirando el material necesario volviendo a compactar y alisar.

Control y criterios de aceptación y rechazo

m³ de volumen realmente ejecutado, medido de acuerdo con las secciones-tipo señaladas en la D.T.

El abono de los trabajos de preparación de la superficie de asiento corresponde a la unidad de obra de la capa subyacente.

Pavimentos granulares:

- No serán de abono las creces laterales, ni las consecuentes de la aplicación de la compensación de la merma de espesores de capas subyacentes.

Condiciones de uso y mantenimiento

Según especificaciones de la D.T.

6. PAVIMENTOS DE PIEDRA NATURAL Y ADOQUINES DE HORMIGÓN

Condiciones de los materiales específicos y/o de las partidas de obra ejecutada

Formación de pavimento de adoquines.

Se consideran incluidas en esta partida las operaciones siguientes:

- Pavimento de adoquines sobre lecho de arena y juntas rellenas con arena.

- Pavimento de adoquines colocados con mortero y juntas rellenas con lechada de cemento.

- Pavimento de adoquines sobre lecho de arena y juntas rellenas con mortero.

Operaciones incluidas en la partida:

Colocación sobre lecho de arena y juntas rellenas de arena:

- Preparación y comprobación de la superficie de asiento.

- Colocación de lecho de arena.

- Colocación y compactación de los adoquines.

- Rellenos de las juntas con arena.

- Compactación final de los adoquines.

- Barrido del exceso de arena.

Colocación con mortero y juntas rellenas con lechada de cemento:

- Preparación y comprobación de la superficie de asiento.

- Colocación de la base de mortero seco.

- Humectación y colocación de los adoquines.

- Compactación de la superficie.

- Humectación de la superficie.

- Relleno de las juntas con lechada de cemento.

Colocación sobre lecho de arena y relleno de las juntas con mortero:

- Preparación y comprobación de la superficie de asiento.

- Colocación del lecho de arena.

- Colocación de los adoquines.

- Compactación del pavimento de adoquines.

- Relleno de las juntas con mortero.

El pavimento formará una superficie plana, uniforme y se ajustará a las alineaciones y a las rasantes previstas.

Los adoquines quedarán bien asentados, con la cara más ancha arriba. Quedarán colocados a rompejuntas, siguiendo las especificaciones de la D.T.

El pavimento tendrá, transversalmente, una pendiente entre el 2 y el 8%.

Las juntas entre las piezas serán del mínimo espesor posible y nunca superior a 8 mm.

Tolerancias a ejecución:

- Nivel: ± 12 mm

- Replanteo: ± 10 mm

- Planeidad: ± 5 mm/3 m

Condiciones del proceso de ejecución de las obras

Colocación sobre el lecho de arena y juntas rellenas con arena:

No se trabajará en condiciones meteorológicas que puedan producir alteraciones a la subbase o lecho de arena.

El lecho de arena nivelada se dejará a 1,5 cm por encima del nivel definitivo.

Colocadas las piezas se apisonarán 1,5 cm hasta el nivel previsto.

Las juntas se rellenarán con arena fina.

Una vez rejuntadas se hará una segunda compactación con 2 ó 3 pasadas de pisón vibrante y un recebo final con arena para acabar de rellenar las juntas.

Se barrerá la arena que ha sobrado antes de abrirlo al tránsito.

Colocación con mortero y juntas rellenas con lechada:

- Se suspenderán los trabajos cuando la temperatura sea < 5°C.

- Los adoquines se colocarán sobre una base de mortero seco.

- Una vez colocadas las piezas se regarán para conseguir el fraguado del mortero de base.

- Después se rellenarán las juntas con la lechada.

- La superficie se mantendrá húmeda durante las 72 h siguientes.

Colocación sobre lecho de arena y juntas rellenas con mortero:

No se trabajará en condiciones meteorológicas que puedan producir alteraciones a la subbase o lecho de arena.

- El lecho de tierra nivelada de 5 cm de espesor, se dejará a 1,5 cm sobre el nivel definitivo.

- Colocadas las piezas se apisonarán 1,5 cm hasta el nivel previsto.

- Las juntas se rellenarán con mortero de cemento.

- La superficie se mantendrá húmeda durante 72 h siguientes.

Control y criterios de aceptación y rechazo

m² de superficie medida según las especificaciones de la D.T.

Condiciones de uso y mantenimiento

Según especificaciones de la D.T.

7. PAVIMENTOS DE HORMIGÓN

7.1. PAVIMENTOS DE HORMIGÓN

Condiciones de los materiales específicos y/o de las partidas de obra ejecutada

Pavimentos de hormigón vibrado, colocados con extendidora o con regla vibratoria.

Se consideran incluidas dentro de esta unidad de obra las operaciones siguientes:

Colocación con extendidora:

- Preparación y comprobación de la superficie de asiento.
- Colocación de elementos de guiado de las máquinas.
- Colocación del hormigón.
- Ejecución de juntas en fresco.
- Realización de la textura superficial.
- Protección del hormigón fresco y curado.

Colocación con regla vibratoria:

- Preparación y comprobación de la superficie de asiento.
- Colocación de los encofrados laterales.
- Colocación de los elementos de las juntas.
- Colocación del hormigón.
- Realización de la textura superficial.
- Protección de la textura superficial.
- La superficie del pavimento presentará una textura uniforme y exenta de segregaciones.
- Las losas no presentarán grietas.
- Los cantos de las losas y los labios de las juntas que presenten astilladuras se repararán con resina epoxi, según las instrucciones de la D.F.

- La anchura del pavimento no será inferior en ningún caso a la prevista en la D.T.
- El espesor del pavimento no será inferior en ningún punto al previsto en la D.T.
- La profundidad de la textura superficial determinada por el círculo de arena según la Norma NLT-335/87 estará comprendida entre 0,70 mm y 1 m.

Resistencia característica estimada del hormigón (Fest) al cabo de 28 días: $\geq 0,9 \times F_{ck}$

Resistencia a tracción indirecta a los 28 días (según UNE 83-306-85):

- Para hormigón HP-35: $\geq 35 \text{ Kg/cm}^2$
- Para hormigón HP-40: $\geq 40 \text{ Kg/cm}^2$
- Para hormigón HP-45: $\geq 45 \text{ Kg/cm}^2$

Tolerancias de ejecución:

- Desviación en planta: $\pm 10 \text{ mm}$
- Cota de la superficie acabada: $\pm 10 \text{ mm}$

Condiciones del proceso de ejecución de las obras

La capa no se extenderá hasta que se haya comprobado que la superficie sobre la que debe asentarse tiene las condiciones de calidad y forma prevista, con las tolerancias establecidas.

Si en esta superficie hay defectos o irregularidades que excedan de las tolerables, se corregirán antes de la ejecución de la partida de obra.

Se suspenderán los trabajos cuando la temperatura ambiente sea de 2°C .

Cuando la temperatura ambiente sea superior a 25°C , se controlará constantemente la temperatura del hormigón, que no debe rebasar en ningún momento los 30°C .

En tiempo caluroso, o con viento y humedad relativa baja, se extremarán las precauciones para evitar desecaciones superficiales y fisuraciones, según las indicaciones de la D.F.

Se interrumpirá el hormigonado cuando llueva con una intensidad que pueda provocar la deformación del canto de las losas o la pérdida de la textura superficial del hormigón fresco.

Entre la fabricación de hormigón y su acabado no puede pasar más de 1 h. La D.F. podrá ampliar este plazo hasta un máximo de 2 h.

Delante de la maestra enrasadora se mantendrá en todo momento y en toda el ancho de la pavimentadora un exceso de hormigón fresco en forma de cordón de varios centímetros de altura.

Colocación con extendidora:

- El camino de rodadura de las máquinas se mantendrá limpio con los dispositivos adecuados acoplados a las mismas.
- Los elementos vibratorios de las máquinas no se apoyarán sobre pavimentos acabados, y dejarán de funcionar en el instante en que éstas se paren.
- La distancias entre las piquetas que sostienen el cable guía de la extendidora no será superior a 10 m. Esta distancia se reducirá a 5 m en las curvas de radio inferior a 500 m y en los encuentros verticales de parámetro inferior a 2.000 m.
- Se tensará el cable de guía de forma que su flecha entre dos piquetas consecutivas no sea superior a 1 m.
- Se protegerá la zona de las juntas de la acción de las orugas interponiendo bandas de goma, chapas metálicas u otros materiales adecuados en el caso que se hormigone una franja junto a otra ya existente y se utilice ésta como guía de las máquinas.

- En caso de que la maquinaria utilice como elemento de rodadura un bordillo o una franja de pavimento de hormigón previamente construido, tendrán que haber alcanzado una edad mínima de 3 días.

- El vertido y el extendido del hormigón se harán de forma suficientemente uniforme

para no desequilibrar el avance de la pavimentadora.

- Esta precaución se extremará en el caso de hormigonado en rampa.

Colocación con regla vibratoria:

- La cantidad de encofrado disponible será suficiente para que en un plazo mínimo de desencofrado del hormigón de 16 horas, se tenga en todo momento colocada y a punto una longitud de encofrado no inferior a la correspondiente a 3 h de hormigonado.
- La terminadora tendrá capacidad para acabar el hormigón a un ritmo igual al de fabricación.
- La longitud de la maestra enrasadora de la pavimentadora será suficiente para que no se aprecien ondulaciones en la superficie del hormigón.

- El vertido y extensión se realizarán con cuidado, evitando segregaciones y contaminaciones.

- En caso de que la calzada tenga dos o más carriles en el mismo sentido de circulación, se hormigonarán como mínimo dos carriles al mismo tiempo.

- Se dispondrán pasarelas móviles para facilitar la circulación del personal y evitar daños al hormigón fresco.

- Los cortes de hormigonado tendrán todos los accesos señalizados y acondicionados para proteger el pavimento construido.

- En las juntas longitudinales se aplicará un producto antiadherente en el canto de la franja ya construida. Se cuidará que el hormigón que se coloque a lo largo de esta

- junta sea homogéneo y quede perfectamente compactado.

- Se dispondrán juntas transversales de hormigonado al final de la jornada, o cuando se haya producido una interrupción del hormigonado que haga temer un principio de fraguado en el frente de avance.

- Siempre que sea posible se harán coincidir estas juntas con una de contracción o de dilatación, modificando si es necesario la situación de aquellas, según las instrucciones de la D.F.

- Si no se puede hacer de esta forma, se dispondrán a más de un metro y medio de distancias de la junta más cercana.

- Se retocarán manualmente las imperfecciones de los labios de las juntas transversales de contracción ejecutadas en el hormigón fresco.

- En el caso de que las juntas se ejecuten por inserción en el hormigón fresco de una tira de material plástico o similar, la parte superior de ésta no quedará por encima de la superficie del pavimento, ni a más de 5 cm por debajo.

- Se prohibirá el riego con agua o la extensión de mortero sobre la superficie del hormigón fresco para facilitar su acabado.

- Donde sea necesario aportar material para conseguir una zona baja, se aportará hormigón no extendido.

- En el caso que se hormigones en dos capas, se extenderá la segunda antes que la primera empiece su fraguado. Entre la puesta en la obra de dos capas no pasará más de 1 hora.

- En el caso que se pare la puesta en obra del hormigón más de 1/2 h, se cubrirá el frente de forma que no se evapore el agua.

- Cuando el hormigón esté fresco, se redondearán los cantos de la capa con una llana curva de 12 mm de radio.

Colocación con extendidora:

- La superficie del pavimento no se retocará, excepto en zonas aisladas, comprobadas con una regla no inferior a 4 m.

- En el caso que no haya una iluminación suficiente a criterio de la D.F., se parará el hormigonado de la capa con una antelación suficiente para que se puede acabar con luz natural.

- La D.F. podrá autorizar la sustitución de las texturas por estriado o ranurado por una denudación química de la superficie del hormigón fresco.

- Después de dar la textura al pavimento, se numerarán las losas exteriores de la calzada con tres dígitos, aplicando una plantilla al hormigón fresco.

- El hormigón se curará con un producto filmógeno, excepto en el caso que la D.F. autorice otro sistema.

- Se curarán todas las superficies expuestas de la losa, incluidos sus bordes tan pronto como queden libres.

- Se volverá a aplicar producto de curado sobre las zonas en que la película formado se haya estropeado durante el período de curado.

- Durante el período de curado y en el caso de una helada imprevista, se protegerá el hormigón con una membrana o plástico aprobada por la D.F. hasta la mañana siguiente a su puesta en obra.

- Se prohibirá todo tipo de circulación sobre la capa durante los 3 días siguientes al hormigonado de la misma, a excepción del imprescindible para la ejecución de junta si la comprobación de la regularidad superficial.

- El tráfico de obra no circulará antes de 7 días desde el acabado del pavimento.

- La apertura a la circulación ordinaria no se hará antes de 14 días desde el acabado del pavimento.

Control y criterios de aceptación y rechazo

m³ de volumen realmente ejecutado, medido de acuerdo con las secciones-tipo señaladas en la D.T.

No se incluyen en este criterio las reparaciones de irregularidades superiores a la tolerable.

No es abono en esta unidad de obra el riego de curado

El abono de los trabajos de preparación de la superficie de asiento corresponde a la unidad de obra de la capa subyacente.

Condiciones de uso y mantenimiento

Según especificaciones de la D.T.

7.2. ELEMENTOS AUXILIARES PARA PAVIMENTOS DE HORMIGÓN

Condiciones de los materiales específicos y/o de las partidas de obra ejecutada

Corte de pavimento de hormigón con sierra de disco para obtener:

- Caja para junta de dilatación.

- Junta de retracción.

Se consideran incluidas dentro de esta unidad de obra las operaciones siguientes:

- Replanteo de la junta.

- Corte del pavimento de hormigón con sierra de disco.

- Limpieza de la junta.

- Eventual protección de la junta ejecutada.

Será recta y estará limpia. Su profundidad y anchura será constante y no tendrá bordes desportillados.

Estará hecho en los lugares especificados en la D.T. o en su defecto, donde indique la D.F.

Junta de retracción:

- Tendrá una profundidad $\geq 1/3$ del espesor del pavimento.

Tolerancias de ejecución:

- Anchura: $\pm 10\%$

- Altura: $\pm 10\%$

- Replanteo: $\pm 1\%$

Condiciones del proceso de ejecución de las obras

Las juntas se ejecutarán cuando el hormigón esté suficientemente endurecido para evitar que se desportille, y antes de que se empiece a producir grietas por retracción (entre 6 y 48 h del vertido, según la temperatura exterior).

Al realizar las juntas no se producirán daños al pavimento (golpes, rayas, etc.).

Al acabar la junta, si no se sella inmediatamente, se protegerá de la entrada de polvo y del tránsito.

Control y criterios de aceptación y rechazo

m de longitud ejecutada realmente, medida según las especificaciones de la D.T., comprobada y aceptada expresamente por la D.F.

Condiciones de uso y mantenimiento

Según especificaciones de la D.T.

8. PAVIMENTOS DE MEZCLA BITUMINOSA

8.1. PAVIMENTOS DE MEZCLA BITUMINOSA EN CALIENTE

Condiciones de los materiales específicos y/o de las partidas de obra ejecutada

Mezcla bituminosa colocada a temperatura superior a la del ambiente.

Se consideran incluidas dentro de esta unidad de obra las operaciones siguientes:

- Comprobación de la superficie de asiento.

- Colocación de la mezcla bituminosa.

- Compactación de la mezcla bituminosa.

- Ejecución de juntas de construcción.

- Protección del pavimento acabado.

La superficie acabada quedará plana, lisa, con textura uniforme y sin segregaciones.

Se ajustará a la sección transversal, a la rasante y a los perfiles previstos.

Tendrán la pendiente transversal que se especifique en la D.T.

Tendrá el menor número de juntas longitudinales posibles. Estas tendrán la misma textura, densidad y acabado que el resto de la capa.

Se alcanzará, como mínimo, el grado de compactación previsto según la norma NLT-159 (ensayo Marshall).

Tolerancias de ejecución:

- Nivel de la capa de rodadura: ± 10 mm

- Nivel de las otras capas: ± 15 mm

- Planeidad de la capa de rodadura: ± 5 mm/3 m

- Planeidad de las otras capas: ± 8 mm/3 m

- Regularidad superficial de la capa de rodadura: ≤ 5 dm/2 hm

- Regularidad superficial de las otras capas: ≤ 10 dm/2 hm

- Espesor de cada capa: $\geq 80\%$ del espesor teórico

- Espesor del conjunto: $\geq 90\%$ del espesor teórico

Condiciones del proceso de ejecución de las obras

La capa no se extenderá hasta que se haya comprobado que la superficie sobre la que debe asentarse tiene las condiciones de calidad y forma previstas, con las tolerancias establecidas.

Si en esta superficie hay defecto o irregularidades que excedan de las tolerables, se corregirán antes de la ejecución de la partida de obra.

Se suspenderán los trabajos cuando la temperatura sea inferior a 5°C o en caso de lluvia.

El riego estará curado y conservará toda la capacidad de unión con la mezcla. No puede tener restos fluidificados o agua en la superficie.

La extendidora estará equipada con dispositivo automático de nivelación.

La temperatura de la mezcla en el momento de su extendido no será inferior a la de la fórmula de trabajo.

La extensión de la mezcla se hará en el momento de su extendido no será inferior de la capa y con la mayor continuidad posible.

La mezcla se colocará en franjas sucesivas mientras el canto de la franja contigua esté aún caliente y en condiciones de ser compactada.

En las vías sin mantenimiento de la circulación, con superficies a extender superiores a 70.000 m², se extenderá la capa en toda su anchura, trabajando si fuera necesario con dos o más extendidoras ligeramente desfasadas, evitando juntas longitudinales.

Si el extendido de la mezcla se hace por franjas, al compactar una de estas se ampliará la zona de apisonado para que incluya, como mínimo, 15 cm de la anterior.

En caso de alimentación intermitente, se comprobará que la temperatura de la mezcla que quede sin extender, en tolva de la extendidora y debajo de ella, no sea inferior a la de la fórmula de trabajo.

Se procurará que las juntas transversales de capas superpuestas queden a un mínimo de 5 m una de la otra, y que las longitudinales queden a un mínimo de 15 cm una de la otra.

Las juntas serán verticales y tendrán una capa uniforme y fina de riego de adherencia.

Las juntas tendrán la misma textura, densidad y acabado que el resto de la capa.

La nueva mezcla se extenderá contra la junta, se apisonará y alisará con elementos adecuados y calientes, antes de permitir el paso del equipo de apisonado. Las juntas transversales de las capas de rodadura se apisonarán transversalmente, disponiendo los apoyos necesarios para el rodillo.

La compactación empezará a la temperatura más alta posible que pueda soportar la carga.

Se utilizará un rodillo vibratorio autopropulsado y de forma continua. Las posibles irregularidades se corregirán manualmente.

Los rodillos llevarán su rueda motriz del lado más próximo a la extendidora; sus cambios de dirección se harán sobre la mezcla ya compactada, y sus cambios de sentido se harán con suavidad. Se cuidará que los elementos de compactación estén limpios, y si es preciso, húmedos.

Las irregularidades que excedan de las tolerancias especificadas, y las zonas que retengan agua sobre la superficie, se corregirán según las instrucciones de la D.F.

No se autorizará el paso de vehículos y maquinaria hasta que la mezcla no esté compactada, a la temperatura ambiente y con la densidad adecuada.

Control y criterios de aceptación y rechazo

t de peso medida según las especificaciones de la D.T.

No se incluyen en este criterio las reparaciones de irregularidades superiores a las tolerables.

El abono de los trabajos de preparación de la superficie de asiento corresponde a la unidad de obra de la capa subyacente.

No es abono en esta unidad de obra el riego de imprimación o de adherencia.

Condiciones de uso y mantenimiento

Según especificaciones de la D.T.

8.2. PAVIMENTOS DE MEZCLA BITUMINOSA EN FRÍO

Condiciones de los materiales específicos y/o de las partidas de obra ejecutada

Mezcla bituminosa colocada y compactada a la temperatura ambiente.

Se consideran incluidas dentro de esta unidad de obra las operaciones siguientes:

- Comprobación de la superficie de asiento.

- Colocación de la mezcla bituminosa.

- Compactación de la mezcla bituminosa.

- Ejecución de juntas de construcción.

- Protección del pavimento acabado.

La superficie acabada quedará plana, lisa, con textura uniforme y sin segregaciones.

Se ajustará a la sección transversal, a la rasante y a los perfiles previstos.

Tendrán la pendiente transversal que se especifique en la D.T.

Tendrán el menor número de juntas longitudinales posibles. Estas tendrán la misma textura, densidad y acabado que el resto de la capa.

Se alcanzará, como mínimo, el grado de compactación previsto según la norma NLT-159 (ensayo Marshall).

Tolerancias de ejecución:

- Nivel de la capa de rodadura: ± 10 mm

- Nivel de las otras capas: ± 15 mm

- Planeidad de la capa de rodadura: ± 5 mm/3 m

- Planeidad de las otras capas: ± 8 mm/3 m
 - Espesor del conjunto: $\geq 90\%$ del espesor teórico
 Condiciones del proceso de ejecución de las obras
 La capa no se extenderá hasta que se haya comprobado que la superficie sobre la que debe asentarse tiene las condiciones de calidad y forma previstas, con las tolerancias establecidas. Si en esta superficie hay defectos o irregularidades que excedan de las tolerables, se corregirán antes de la ejecución de la partida de obra.
 Se suspenderán los trabajos cuando la temperatura sea inferior a 5°C o en caso de lluvia.
 El riego estará curado y conservará toda la capacidad de unión con la mezcla. No puede tener restos fluidificados o agua en la superficie.
 La extendidora estará equipada con dispositivo automático de nivelación.
 La extensión de la mezcla se hará mecánicamente empezando por el borde inferior de la capa y con la mayor continuidad posible.
 La mezcla se colocará en franjas sucesivas mientras el canto de la franja contigua esté aún en condiciones de ser compactada.
 En las vías sin mantenimiento de la circulación, con superficies a extender superiores a 70.000 m^2 , se extenderá la capa en toda su anchura, trabajando si fuera necesario con dos o más extendedoras ligeramente desfasadas, evitando junta longitudinales.
 Si el extendido de la mezcla se hace pro franjas, al compactar una de estas se ampliará la zona de apisonado para que incluya, como mínimo de la anterior.
 Se procurará que las juntas transversales de capas sobrepuestas queden a un mínimo de 5 m una de la otra, y que las longitudinales queden a un mínimo de 15 cm una de la otra.
 Las juntas serán verticales y tendrán una capa uniforme y fina de riego de adherencia.
 Las juntas tendrán la misma textura, densidad y acabado que el resto de la capa.
 La nueva mezcla se extenderá contra la junta, se apisonará y alisará con elementos adecuados antes de permitir el paso del equipo de apisonado. Las juntas transversales de las capas de rodadura se apisonarán transversalmente, disponiendo los apoyos necesarios para el rodillo.
 La compactación se realizará utilizando un rodillo vibratorio autopropulsado y de forma continua. Las posibles irregularidades se corregirán manualmente.
 Los rodillos llevarán su rueda motriz del lado más próximo a la extendidora; sus cambios de dirección se harán sobre la mezcla ya compactada, y sus cambios de sentido se harán con suavidad. Se cuidará que los elementos de compactación estén limpios y, si es preciso húmedos.
 Las irregularidades que excedan de las tolerancias especificadas, y las zonas que retengan agua sobre la superficie, se corregirán según las instrucciones de la D.F.
 No se autorizará el paso de vehículos y maquinaria hasta que la mezcla no esté compactada y con la densidad adecuada.
 Control y criterios de aceptación y rechazo
 t de peso medida según las especificaciones de la D.T.
 No se incluyen en este criterio las reparaciones de irregularidades superiores a las tolerables.
 El abono de los trabajos de preparación de la superficie de asiento corresponde a la unidad de obra de la capa subyacente.
 No es abono en esta unidad de obra el riego de imprimación o de adherencia.
 Condiciones de uso y mantenimiento
 Según especificaciones de la D.T.

9. RIEGOS SIN ÁRIDOS

9.1. RIEGOS CON LIGANTES HIDROCARBONADOS

Condiciones de los materiales específicos y/o de las partidas de obra ejecutada
 Riegos de imprimación, de adherencia o de penetración, con ligante de alquitrán, emulsión bituminosa o betún asfáltico.
 Se consideran incluidas dentro de esta unidad de obra las siguientes operaciones:
 Riego de imprimación o de penetración.
 - Preparación de la superficie existente.
 - Aplicación del ligante bituminoso.
 - Eventual extensión de un granulado de cobertura.
 Riego de adherencia:
 - Preparación de la superficie existente.
 - Aplicación del ligante bituminoso.
 El riego tendrá una distribución uniforme y no puede quedar ningún tramo de la superficie tratada sin ligante.
 Se evitará la duplicación de la dotación en las juntas de trabajo transversales.
 Cuando el riego se haga por franjas, es necesario que el tendido el ligante esté superpuesto en la unión de dos franjas.
 Riego de imprimación o de adherencia.
 Su aplicación estará coordinada con el extendido de la capa superior.

Riego de imprimación o de penetración.
 Cuando la D.F. lo considere oportuno se podrá dividir la dotación prevista para su aplicación en dos veces.
 Condiciones del proceso de ejecución de las obras
 La superficie a regar debe tener la densidad y las rasantes especificadas en la D.T.
 Cumplirá las condiciones especificadas para la unidad de obra correspondiente y no será reblandecida por un exceso de humedad.
 Se suspenderán los trabajos cuando la temperatura sea inferior a 5°C o en caso de lluvia.
 La superficie a regar estará limpia y sin materia suelta.
 Riego de imprimación o de penetración:
 Se humedecerá antes de la aplicación del riego.
 La temperatura de aplicación del ligante será la correspondiente a una viscosidad de 20 a 100 segundos SayboltFulol.
 Se protegerán los elementos constructivos o accesorios del entorno, para que queden limpios una vez aplicado el riego.
 El equipo de aplicación ira sobre neumáticos y el dispositivo regador proporcionará uniformidad transversal.
 Donde no se puede hacer de esta manera, se hará manualmente.
 Se prohibirá el tráfico hasta que haya acabado el curado o la rotura del ligante.
 Riego de adherencia:
 Si el riego debe extenderse sobre un pavimento bituminoso antiguo, se eliminarán los excesos de betún y se repararán los desperfectos que puedan impedir una perfecta unión entre las capas bituminosas.
 En una segunda aplicación se puede rectificar añadiendo ligante donde falte o absorbiendo el exceso extendiendo una dotación de arena capaz de absorber el ligante.
 El árido será arena natural procedente del machaqueo y mezcla de áridos. Pasará, en una totalidad, por el tamiz 5 mm (UNE 7-050).
 Riego de imprimación o de penetración:
 - Se prohibirá la acción de todo tipo de tránsito, preferentemente, durante 24 h siguientes a la aplicación del ligante.
 - Si durante éste período circula tráfico, se extenderá un árido de cobertura y los vehículos circularán a velocidad $\leq 30\text{ Km/h}$.
 - La dosificación del árido de cobertura será de 4 l/m^2 y tendrán un diámetro máximo de 4,76 mm.
 Control y criterios de aceptación y rechazo
 m^2 de superficie medida según las especificaciones de la D.T.
 No son de abono los excesos laterales.
 Riego de imprimación o de penetración:
 Queda incluido en esta unidad de obra el granulado de cobertura para dar cobertura al tráfico.
 Condiciones de uso y mantenimiento
 Según especificaciones de la D.T.

9.2. RIEGOS DE CURADO CON PRODUCTO FILMÓGENO

Condiciones de los materiales específicos y/o de las partidas de obra ejecutada
 Riego para el curado del hormigón con producto filmógeno.
 Se consideran incluidas dentro de esta unidad de obra las siguientes operaciones:
 - Preparación de la superficie existente.
 - Aplicación del producto filmógeno de curado.
 El riego tendrá una distribución uniforme y no puede quedar ningún tramo de la superficie tratada sin ligante.
 Se evitará la duplicación de la dotación en las juntas de trabajo transversales.
 Cuando el riego se haga por franjas, es necesario que el tendido del ligante esté superpuesto en la unión de dos franjas.
 Condiciones del proceso de ejecución de las obras
 La superficie para regar tendrá la densidad y las rasantes especificadas en la Documentación Técnica. Cumplirá las condiciones especificadas para la unidad de obra correspondiente.
 Se suspenderán los trabajos cuando la temperatura sea inferior a 5°C o en caso de lluvia.
 La superficie a regar estará limpia y sin materia suelta.
 Se protegerán los elementos constructivos o accesorios del entorno, para que queden limpios una vez aplicado el riego.
 Se mantendrá húmeda la superficie a tratar.
 No circulará tráfico durante los tres días siguientes a la ejecución del riego.
 Si durante éste período circula tráfico, se extenderá un árido de cobertura y los vehículos circularán a velocidad $\leq 30\text{ Km/h}$.
 La dosificación del árido de cobertura será de 4 l/m^2 y tendrá un diámetro máximo de 4,76 mm.
 Control y criterios de aceptación y rechazo
 t medida según las especificaciones de la D.T.
 Queda incluido en esta unidad de obra el granulado de cobertura para dar cobertura al tráfico.
 Condiciones de uso y mantenimiento
 Según especificaciones de la D.T.

10. TRATAMIENTOS SUPERFICIALES

Condiciones de los materiales específicos y/o de las partidas de obra ejecutada

Capa de rodadura para pavimentos por medio de riegos de los siguientes tipos:

- Riego monocapa simple.
- Riego monocapa doble.

Se considerarán incluidas dentro de esta unidad de obra las operaciones siguientes:

Riego monocapa simple:

- Preparación y comprobación de la superficie de asiento.
- Aplicación del ligante hidrocarbónico.
- Extendido del árido.
- Apisonado del árido.
- Eliminación del árido no adherido.

Riego monocapa doble:

- Preparación y comprobación de la superficie de asiento.
- Aplicación del ligante hidrocarbónico.
- Primera extensión del árido.
- Primera apisonado del árido, cuando la D.F. lo ordene.
- Segunda extensión del árido.
- Apisonado extensión del árido.
- Eliminación del árido no adherido.

Estará exento de defectos localizados como exudaciones de ligante y desprendimientos de árido.

Tendrá una textura uniforme, que proporciones un coeficiente de resistencia al deslizamiento no inferior a 0,65, según la norma NLT-175/73.

Condiciones del proceso de ejecución de las obras

Se suspenderán los trabajos cuando la temperatura sea inferior a 10°C o con lluvia.

Ligante de alquitrán o betún asfáltico.

No se harán riegos con gravillas sobre superficies mojadas.

Se comprobará la regularidad superficial y el estado de la superficie sobre la que se efectuará el tratamiento superficial.

La superficie sobre la que se aplica el ligante hidrocarbónico estará exenta en polvo, suciedad, barro, seco, materia suelta o que pueda ser perjudicial. La limpieza se hará con agua a presión o con un barrido enérgico.

Se protegerán los elementos constructivos o accesorios para evitar que se manchen con ligante.

La aplicación del ligante hidrocarbónico se hará de manera uniforme y se evitará la duplicación de la dotación en las juntas transversales de trabajo colocando tiras de papel u otro material bajo los difusores.

El extendido del árido se hará de manera uniforme y de manera que se evite el contacto de las ruedas del equipo de extendido con el ligante sin cubrir.

En el caso que la D.F. lo considere oportuno, se hará un apisonado auxiliar inmediatamente después del extendido del primer árido.

El apisonado del árido se ejecutará longitudinalmente empezando por el borde inferior, progresando hacia el centro y solapándose cada pasada con el anterior.

El apisonado con compactadores se completará con el trabajo manual necesario para la corrección de todos los defectos e irregularidades que se pueden presentar.

El apisonado del árido acabará antes de 20 minutos, cuando el ligante sea alquitrán o betún asfáltico, o 30 minutos, cuando el ligante sea betún asfáltico fluidificante o emulsión bituminosa; desde el comienzo de su extendido.

Una vez apisonado el árido y cuando el ligante alcance una cohesión suficiente, a juicio de la D.F. para resistir la acción de la circulación normal de vehículos, se eliminarán todo exceso de árido que quede suelto sobre la superficie antes de permitir la circulación.

Se evitará la circulación sobre un tratamiento superficial como mínimo durante las 24 h. siguientes a su terminación. Si esto no es factible, se eliminará la velocidad a 40 Km/h y se avisará del peligro que representa la proyección del árido.

En los 15 días siguientes a la apertura a la circulación, y a excepción de que la D.F. ordene lo contrario, se hará un barrido definitivo del árido no adherido.

Cuando la superficie a tratar sea superior a 70.000 m² se hará un tramo de prueba previamente al tratamiento superficial.

La D.F. podrá aceptar el tramo de prueba como parte integrante de la obra.

Control y criterios de aceptación y rechazo

m² de superficie medida según las especificaciones de la D.T.

Este criterio incluye la preparación de la superficie que recibirá el tratamiento superficial.

Condiciones de uso y mantenimiento

Según especificaciones de la D.T.

11. MATERIALES PARA SOPORTE DE PAVIMENTOS

Condiciones de los materiales específicos y/o de las partidas de obra ejecutada

Terrazo para recrecido de soporte de pavimento y pasta niveladora.

Terrazo:

- Baldosa hidráulica obtenida por moldeado o prensado, constituida por una capa superior, la huella o cara, una capa intermedia que a veces no existe, y una capa de base o dorso.

- La capa superior, el tendido, estará formado por mortero rico en cemento, arena muy fina, áridos triturados de mármol y piedras de medida mayor y colorantes.

- La capa intermedia, en su caso, será de un mortero análogo al de la cara, sin colorantes.

- La capa de base estará formado por mortero menos rico en cemento y arena más gruesa.

- La baldosa no tendrá roturas, ni desportillamientos de medida considerable.

- Tendrá una textura lisa en toda la superficie.

- Será de forma geométrica cuadrada, con la cara superficial plana.

Pasta niveladora:

- Producto en polvo ya preparado formado por cemento, arena de cuarzo, cola de origen animal y aditivos, para obtener, con la adición de agua en la proporción especificada, pastas para cubrir los desconchados y pequeñas irregularidades que pueda presentar una superficie.

- No tendrá grumos ni principios de aglomeración.

- La masa, una vez preparada, será de consistencia viscosa y espesa.

- El material tendrá concedido el DIT por el laboratorio homologado.

Cumplirá además las características indicadas por el fabricante. Este facilitará como mínimo los siguientes datos:

- Composición.

- Densidad en polvo y en pasta.

- Procedimientos para la elaboración de la pasta y para su aplicación.

- Rendimientos previstos.

Especificaciones para el terrazo:

Los ángulos serán rectos y las aristas rectas y vivas.

Sus características medidas según los ensayos establecidos por la Norma UNE 127-001 serán:

- Espesor total: $\geq 2,4$ cm

- Espesor de la capa superior: $\geq 0,5$ cm

- Absorción de agua (UNE 127-002): $\leq 15\%$

- Resistencia al desgaste (UNE 127-005): ≤ 3 mm

Tensión de rotura (UNE 127-006 y UNE 127-007):

- Cara a tracción: ≥ 55 kg/cm²

- Dorso a tracción: ≥ 40 kg/cm²

Tolerancias del terrazo:

- Medidas nominales: $\pm 0,9$ mm

- Variaciones de espesor: $\leq 8\%$

- Ángulos rectos, variación sobre un arco de 20 cm de radio: $\pm 0,8$ mm

- Rectitud de aristas: $\pm 0,6$ mm

- Planicidad: $\pm 1,7$ mm

- Alabeos: $\pm 0,5$ mm

- Hendiduras, grietas, depresiones o desconchados

visibles a 1,70 m: $\leq 4\%$ baldosas sobre el total

- Desportillado de aristas de longitud > 4 mm: $\leq 5\%$ baldosas sobre el total

- Despuntado de esquinas de longitud > 2 m: $\leq 4\%$ baldosas sobre el total

- Suma de los porcentajes anteriores: $\leq 12\%$ baldosas sobre el total

Condiciones del proceso de ejecución de las obras

Terrazo:

- Suministro: Embaladas sobre palets. Cada pieza llevará al dorso la marca del fabricante.

- Almacenamiento: En lugares protegidos de impactos y de la intemperie.

Pasta niveladora:

- Suministro: Envasado en sacos de polietileno estancos. En el envase constará el nombre del fabricante y el tipo de producto contenido, modo y condiciones de aplicación.

- Almacenamiento: En su envase, en lugares protegidos de la humedad y de temperatura elevadas.

Control y criterios de aceptación y rechazo

Pasta niveladora:

- Kg. de peso necesario suministrado en la obra.

Terrazo:

- m² de superficie necesaria suministrada en la obra.

Condiciones de uso y mantenimiento

Según especificaciones de la D.T.

12. ELEMENTOS ESPECIALES PARA PAVIMENTOS

Condiciones de los materiales específicos y/o de las partidas de obra ejecutada

Acabado de junta de dilatación de pavimento sobre estructuras, por medio de pieza de caucho, neopreno armado o metálica, colocada con adhesivo, fijaciones mecánicas o ambos sistemas.

Se considerarán incluidas dentro de esta unidad de obra las operaciones siguientes:

Pieza de caucho:

- Colocación de perfil de caucho precomprimido.
- Sellado del perímetro de la junta con resina epoxi.

Pieza de neopreno armado:

- Replanteo y marcado de los pernos de fijación de la junta.
- Colocación y anclaje de los pernos por medio de resinas epoxi.
- Instalación del perfil y fijación del mismo.
- Sellado de la cabeza de los pernos, así como del perímetro de la junta, con resina epoxi.

Pieza metálica:

- Montaje del perfil con sus fijaciones.
- Disposición del perfil y fijación del mismo.

El perfil se ajustará a las características señaladas en los planos, asegurando el recorrido establecido en la D.T.

Las secciones de unión entre módulos consecutivos de perfil no presentará aberturas ni desencajes.

No se admiten diferencias de cotas entre perfil y transición en la sección donde se unen.

Condiciones del proceso de ejecución de las obras

Pieza de caucho:

- El perfil y el adhesivo se colocarán de acuerdo con las instrucciones del fabricante.

- La abertura inicial del perfil se ajustará en función de la temperatura media de la estructura y de los acortamientos diferidos previstos.

- Se adoptará una precompresión mínima del perfil de 4 m.

Pieza de neopreno armado:

- El perfil el adhesivo se colocarán de acuerdo con las instrucciones del fabricante.

- La distancia de colocación de los pernos enfrentados se ajustará en función de la temperatura media de la zona se ubica la estructura y la que se tiene en el momento de la instalación, según los criterios que propone el fabricante.

- El perno de fijación se anclará en el hormigón estructural en una profundidad ≥ 70 mm.

- Es necesario asegurarse, antes de la instalación del perfil, que el lecho donde se asentará es plano y paralelo a la superficie de los tableros.

Pieza metálica:

- El perfil y sus fijaciones se colocarán de acuerdo con las instrucciones del fabricante.

Control y criterios de aceptación y rechazo

m de perfil de junta colocado con fijaciones - si las hay -, medio según las especificaciones de la D.T.

Dentro de éste criterio no se incluye el material adhesivo que se utilice como lecho del perfil o como a transición lateral. Este elemento se especifica en la familia de elementos auxiliares para pavimentos.

Condiciones de uso y mantenimiento

Según especificaciones de la D.T.

13. BORDILLOS

Condiciones de los materiales y/o de las partidas de obra ejecutada

Bordillos de piedra o de piezas de hormigón, colocados sobre base de hormigón o sobre explanada compactada.

Colocación sobre base de hormigón:

Se consideran incluidas dentro de esta partida de obra las operaciones siguientes:

- Preparación y comprobación de la superficie de asentamiento

- Colocación del hormigón de la base

- Colocación de las piezas del bordillo rejuntadas con mortero

Colocación sobre explanada compactada:

Se consideran incluidas dentro de esta partida de obras las operaciones siguientes

- Preparación y comprobación de la superficie de asentamiento

- Colocación de las piezas del bordillo rejuntadas con mortero

El bordillo colocado tendrá un aspecto uniforme, limpio, sin desportilladuras ni otros defectos.

Se ajustará a las alineaciones previstas y sobresaldrá de 10 a 15 cm por encima de la rigola.

Colocación sobre base de hormigón:

Quedará asentado 5 cm sobre un lecho de hormigón.

Las juntas entre las piezas serán ≤ 1 cm y quedarán rejuntadas con mortero.

Pendiente transversal: $\geq 2\%$

Tolerancias de ejecución:

- Replanteo : ± 10 mm (no acumulativos)

- Nivel: ± 10 mm

- Planeidad: ± 4 mm/2 m (no acumulativos)

Condiciones del proceso de ejecución de las obras

Se trabajará a una temperatura ambiente que oscile entre los 5°C y los 40°C y sin lluvias.

El soporte tendrá una compactación $\geq 90\%$ del ensayo PM y la rasante prevista.

Colocación sobre base de hormigón:

- El vertido del hormigón se hará sin que produzcan disgregaciones y se vibrará hasta conseguir una masa compacta.

- Para realizar juntas de hormigonado no previstas en el proyecto, es necesaria la autorización y las indicaciones de la D.F.

- Las piezas se colocarán antes de que el hormigón empiece su fraguado.

- Durante el fraguado, y hasta conseguir el 70% de la resistencia prevista, se mantendrán húmedas las superficies del hormigón.

- Este proceso será, como mínimo, de 3 días.

Control y criterios de aceptación y rechazo

m de longitud medida según las especificaciones de la D.T.

Condiciones de uso y mantenimiento

Según especificaciones de la D.T.

14. RIGOLAS

Condiciones de los materiales específicos y/o de las partidas de obra ejecutada

Formación de base para rigola, con hormigón en masa.

Se consideran incluidas dentro de esta partida de obra las operaciones siguientes:

- Preparación y comprobación de la superficie de asentamiento.

- Colocación del hormigón.

- Acabado de la superficie.

- Protección del hormigón fresco y curado.

- Colocación de grietas, disgregaciones o huecos en su masa.

Tendrá una textura uniforme y continua.

Las paredes quedarán planas, aplomadas y a escuadra.

La cara inferior de la base quedará apoyada sobre el soporte al mismo nivel que la base de hormigón de la acera.

La sección de la base no quedará disminuida en ningún punto por la introducción de elementos del encofrado ni de otros.

Resistencia característica estimada del hormigón (Fest) al cabo de 28 días: $\geq 0,9 \times F_{ck} \text{ Kg/cm}^2$.

Tolerancias de ejecución:

- Nivel ± 10 mm

- Planeidad ± 4 mm/2 m

Condiciones del proceso de ejecución de las obras

La temperatura ambiente para hormigonar estará entre 5°C y 40°C.

Se suspenderán los trabajos cuando la lluvia pueda arrastrar la capa superficial de hormigón fresco.

El soporte tendrá una compactación $\geq 95\%$ del ensayo PM y las rasantes previstas.

El hormigón se pondrá en obra antes de que se inicie su fraguado.

El vertido del hormigón se hará sin que se produzcan disgregaciones.

La compactación se hará por vibración manual hasta conseguir una masa completa y sin que se produzcan disgregaciones.

Para realizar juntas de hormigonado no previstas en el proyecto, es necesaria la autorización y las indicaciones explícitas de la D.F.

Durante el fraguado y hasta conseguir el 70% de la resistencia prevista se mantendrá húmeda la superficie del hormigón. Este proceso será como mínimo de 3 días.

Control y criterios de aceptación y rechazo

m³ de volumen medido según las especificaciones de la D.T.

Condiciones de uso y mantenimiento

Según especificaciones de la D.T.

14.2. RIGOLAS DE PIEDRA NATURAL Y DE MORTERO DE CEMENTO

Condiciones de los materiales específicos y/o de las partidas de obra ejecutada

Formación de rigola con piezas de piedra natural o de mortero, colocadas con mortero.

Se consideran incluidas dentro de esta partida de obra las operaciones siguientes:

- Preparación y comprobación de la superficie de asentamiento.

- Colocación de la capa de mortero.

- Colocación de las piezas.

- Colocación de la lechada.

- Limpieza de la superficie acabada.

Las piezas no estarán rotas, desportilladas o manchadas.

Las piezas formarán una superficie plana y uniforme, estarán bien asentadas, colocadas en hilada y a tocar y en alineaciones rectas.

Se ajustarán a las alineaciones previstas.

Las juntas entre las piezas serán ≤ 6 mm y quedarán rejuntadas con lechada de cemento.

La cara superior tendrá una pendiente transversal del 2% al 4% para el desagüe del firme.

Tolerancias de ejecución:

- Replanteo: ± 10 mm (no acumulativos)

- Nivel: ± 10 mm

- Planeidad: ± 4 mm/2 m

Condiciones del proceso de ejecución de las obras

Se trabajará a una temperatura ambiente que oscile entre 5°C y los 40°C y sin lluvias.

El soporte tendrá una compactación $\geq 95\%$ del ensayo PM y las rasantes previstas.

Se colocará a pique de maceta sobre una capa de mortero de 3 cm de espesor.
No se puede pisar la rigola después de haberse enlechado hasta pasadas 24 h en verano y 48 h en invierno.
Control y criterios de aceptación y rechazo
m de longitud medida según las especificaciones de la D.T.
Condiciones de uso y mantenimiento
Según especificaciones de la D.T.

14.3. RIGOLAS DE PIEZAS DE HORMIGÓN

Condiciones de los materiales específicos y/o de las partidas de obra ejecutada
Formación de rigola con piezas de hormigón colocadas con mortero.
Se consideran incluidas dentro de esta partida de obra las operaciones siguientes:
- Preparación y comprobación de mortero.
- Colocación de capa de mortero.
- Colocación de las piezas.
- Colocación de la lechera.
- Limpieza de la superficie acabada.
Las piezas no estarán rotas, desportilladas o manchadas.
Las piezas formarán una superficie plana y uniforme, estarán bien asentadas, colocadas en hilada y a tocar y en alineaciones rectas.
Se ajustará a las alineaciones previstas.
Las juntas entre las piezas serán ≤ 5 mm y quedarán rellenas con lechada de cemento.
Rigola sin formar de cuneta:
La cara superior tendrá una pendiente transversal del 2% al 4% para el desagüe del firme.
Tolerancias de ejecución:
- Replanteo: ± 10 mm (no acumulativos)
- Nivel: ± 10 mm
- Planeidad: ± 4 mm/2 m
Condiciones del proceso de ejecución de las obras
Se trabajará a una temperatura ambiente que oscile entre 5°C y los 40°C y sin lluvias.
El soporte tendrá una compactación $\geq 95\%$ del ensayo PM y las rasantes previstas.
Se colocará a pique de maceta sobre una capa de mortero de 3 cm de espesor.
No se puede pisar la rigola después de haberse enlechado hasta pasadas 24 h en verano y 48 h en invierno.
Control y criterios de aceptación y rechazo
m de longitud medida según las especificaciones de la D.T.
Condiciones de uso y mantenimiento
Según especificaciones de la D.T.

14.4. RIGOLAS DE HORMIGÓN

Condiciones de los materiales específicos y/o de las partidas de obra ejecutada
Formación de rigola con hormigón en masa.
Se consideran incluidas dentro de esta partida de obra las operaciones siguientes:
- Preparación y comprobación de la superficie de asiento.
- Colocación del hormigón.
- Ejecución de las juntas.
- Protección del hormigón fresco y curado.
La rigola tendrá un aspecto uniforme, limpio, sin desportilladuras ni otros defectos. El acabado será remolinado.
La sección de la rigola no quedará disminuida en ningún punto por la introducción de elementos del encofrado ni de otros.
Se ajustará a las alineaciones previstas.
Rigola con desnivel:
La cara superior tendrá una pendiente transversal del 2% al 4% para el desagüe del firme.
Resistencia característica estimada del hormigón (Fest) al cabo de 28 días: $\geq 0,9 \times F_{ck}$ Kg/cm²
Tolerancias de ejecución:
- Replanteo: ± 10 mm (no acumulativos)
- Nivel: ± 10 mm
- Planeidad: ± 4 mm/2 m
Condiciones del proceso de ejecución de las obras
La temperatura ambiente para hormigonar estará entre 5°C y 40°C.
Se suspenderán los trabajos cuando la lluvia puede arrastrar la capa superficial de hormigón fresco.
El soporte tendrá una compactación $\geq 95\%$ del ensayo PM y las rasantes previstas.
El hormigón se pondrá en obra antes de que se inicie su fraguado.
El vertido del hormigón se hará sin que se produzcan disgregaciones.
La compactación se hará por vibración hasta conseguir una masa compacta y sin que se produzcan segregaciones.
Para realizar juntas de hormigonado no previstas en el proyecto, es necesaria la autorización y las indicaciones explícitas de la D.F.

Durante el fraguado y hasta conseguir el 70% de la resistencia prevista se mantendrá húmeda la superficie del hormigón. Este proceso será como mínimo de 3 días.
Control y criterios de aceptación y rechazo
m de longitud medida según las especificaciones de la D.T.
Condiciones de uso y mantenimiento
Según especificaciones de la D.T.

14.5. ENCOFRADOS PARA RIGOLAS

Condiciones de los materiales específicos y/o de las partidas de obra ejecutada
Colocación de encofrados metálicos o de madera, para la formación de rigolas.
Se consideran incluidas dentro de esta partida de obra las operaciones siguientes:
- Montaje del encofrado.
- Limpieza del fondo del encofrado.
- Pintado del interior del encofrado con desencofrante.
- Desmontaje del encofrado.
- Limpieza y recogida de los elementos del encofrado.
Los elementos que forman el encofrado y sus uniones serán suficientemente rígidos y resistentes para soportar, sin deformaciones superiores a las admisibles, las acciones estáticas y dinámicas que comporta su hormigonado.
El interior del encofrado estará pintado con desencofrante antes del montaje, sin que haya goteos. La D.F. autorizará, en cada caso, la colocación de estos productos.
El desencofrante no impedirá la ulterior aplicación de revestimiento ni la posible ejecución de juntas de hormigón, sin que dejen salir pasta durante el hormigonado. Para evitarlo, se podrá utilizar un sellante adecuado.
Será suficientemente estanco para impedir una pérdida apreciable de pasta entre las juntas.
Estará montado de manera que permita un fácil desencofrado.
Encofrado de madera:
Las juntas entre las tablas permitirán el hinchamiento de las mismas por la húmedas del riego y del hormigón, sin que dejen salir pasta durante el hormigonado. Para evitarlo, se podrá utilizar un sellante adecuado.
En el caso de que los encofrados hayan variado sus características geométricas por haber padecido desperfectos, deformaciones, alabeos etc., no se forzarán para que recuperen su forma correcta.
Llevará marcada la altura para hormigonar.
Antes de empezar a hormigonar, el contratista obtendrá la D.F. la aprobación por escrito del encofrado.
El fondo del encofrado estará limpio antes de comenzar a hormigonar.
Se adoptarán las medidas oportunas para que los encofrados y moldes no impidan la libre retracción del hormigón.
Ningún elemento de obra podrá ser desencofrado sin la autorización de la D.F.
El desencofrado podrá hacerse a los tres días (e d) de hormigonada la pieza, si durante este intervalo no se han producido temperaturas bajas u otras causas que puedan alterar el procedimiento normal del endurecimiento del hormigón.
La D.F. podrá reducir los plazos anteriores cuando lo considere oportuno.
No se rellenarán las coqueras o defectos que se puedan apreciar en el hormigón al desencofrar, sin la autorización de la D.F.
Los alambres y anclajes el encofrado que hayan quedado fijados al hormigón se cortarán a ras del paramento.
Tolerancias de montaje y deformaciones del encofrado para el hormigonado:
- Movimientos locales del encofrado: ≤ 5 mm
- Movimientos del conjunto ($L = luz$): $\leq L/1000$
Condiciones del proceso de ejecución de las obras
No se transmitirán al encofrado vibraciones de motores.
Antes de hormigonar se humedecerá el encofrado, si es de madera, y se comprobará a nivel, el aplomado y la solidez del conjunto.
Cuando entre la realización del encofrado y el hormigonado pasen más de tres meses, se hará una revisión total del encofrado.
Para el control del tiempo de desencofrado, se anotarán en la obra las temperaturas máximas y mínimas diarias mientras duren los trabajos de encofrado y desencofrado, así como la fecha en que se han hormigonado cada elemento.
El desencofrado del elemento se hará sin golpes ni sacudidas.
Control y criterios de aceptación y rechazo
m² de superficie medida según las especificaciones de la D.T. y que se encuentre en contacto con el hormigón.
Este criterio incluye los apuntalamientos previos, así como la recogida, limpieza y acondicionamiento de los elementos utilizados.
Condiciones de uso y mantenimiento
Según especificaciones de la D.T.

15. ALCORQUES

15.1. FORMACIÓN DE ALCORQUES

Condiciones de los materiales específicos y/o de las partidas de obra ejecutada

Alcorques formados con piezas de mortero de cemento, tochanas o ladrillos huecos.

Piezas de mortero de cemento:

Se consideran incluidas dentro de esta partida de obra las operaciones siguientes:

- Preparación y comprobación de la superficie de asiento.
- Colocación del hormigón de la base.
- Humectación de las piezas.
- Colocación de las piezas de alcorque rejuntadas con mortero.

Tochanas o ladrillos:

Se consideran incluidas dentro de esta partida de obra las operaciones siguientes:

- Preparación y comprobación de la superficie de asiento.
- Colocación del hormigón de la base.
- Humectación de las piezas.
- Colocación de las piezas rejuntadas con mortero.
- Enfoscado del alcorque.

Las piezas que forman el alcorque no presentarán desportillamientos, grietas ni otros defectos visibles.

El hormigón de la base quedará nivelado, continuo y su resistencia característica estimada (Fest) a los 28 días será $\geq 0,9 \times F_{ck}$. Esta base de hormigón no quedará visible.

Piezas de mortero de cemento:

- Quedarán aplomadas, a escuadra y sólidamente fijadas a la base.
- Las cuatro piezas irán colocadas a tope.

Tochanas o ladrillos:

- Las paredes del alcorque terminado quedarán a escuadra, planas y aplomadas. Las piezas de las esquinas quedarán bien trabadas.

- Quedarán en el mismo plano.

- Quedarán en el nivel definido por la D.T. o en su defecto, en el que especifique la D.F.

Base de hormigón: $\geq 15 \times 7$ cm

Piezas de mortero de cemento:

- Junta entre piezas y pavimento: ≥ 3 mm

Tolerancias para alcorque de tochana o ladrillo:

- Dimensiones: ± 15 mm
- Escuadrado: ± 5 mm
- Nivel: 10 mm
- Aplomado: ± 5 mm
- Planeidad: ± 5 mm/m

Tolerancias para alcorques de piezas de mortero de cemento:

- Alabeo del alcorque: ± 3 mm
- Nivel: ± 2 mm

10 mm

- Juntas: ± 1 mm

Condiciones del proceso de ejecución de las obras

Se trabajará a una temperatura ambiente que oscilará entre los 5°C y los 40°C, sin lluvia.

Se hará la excavación necesaria para la construcción del elemento.

Las piezas para colocar tendrán necesaria para que no se absorban el agua del mortero.

Control y criterios de aceptación y rechazo

Unidad medida según las especificaciones de la D.T.

Condiciones de uso y mantenimiento

Según especificaciones de la D.T.

15.2. ELEMENTOS AUXILIARES PARA ALCORQUES

Condiciones de los materiales específicos y/o de las partidas de obra ejecutada

Colocación de marco o tapa para la protección de alcorques.

Marco para tapa de alcorque:

Se consideran incluidas dentro de esta partida de obra las operaciones siguientes:

- Preparación y comprobación de la superficie de asentamiento.
- Colocación del marco con mortero.

Tapa de alcorque:

Se consideran incluidas dentro de esta partida de obra las operaciones siguientes:

- Preparación y comprobación del marco.
- Colocación de la tapa de alcorque.

El elemento colocado no presentará defectos visibles ni modificaciones de las condiciones exigidas a los materiales que lo componen.

Marco para tapa de alcorque:

La parte superior del marco quedará en el mismo plano que el solado perimetral y sólidamente trabajo al pavimento mediante sus patillas de anclaje.

Tolerancias de ejecución:

- Alabeo general: ± 3 mm

Tolerancias de ejecución del marco:

- Distancia entre el plano del marco y el del solado: ± 2 mm

Condiciones del proceso de ejecución de las obras

Marco para tapa de alcorque:

No hay condiciones específicas del proceso de ejecución.

Tapa de alcorque:

Si después de la colocación aparecen defectos que no se han visto antes o producidos durante el proceso, la tapa se retirará y cambiará.

Control y criterios de aceptación y rechazo

Unidad medida según las especificaciones de la D.T.

Condiciones de uso y mantenimiento

Según especificaciones de la D.T.

16. MATERIALES ESPECÍFICOS

16.1. SABLONES

Condiciones de los materiales específicos y/o de las partidas de obra ejecutada

Arena procedente de roca granítica meteorizada, obtenida por excavación.

Durante la extracción se retirará la capa vegetal. Estará exenta de arcillas, margas u otras materias extrañas.

La fracción que pasa por el tamiz 0,08 (UNE 7-050) será inferior a 2/3 en peso de la que pasa por el tamiz 0,40 (UNE 7-050).

La composición granulométrica estará en función de su uso y será la definida en la partida de obra en que intervenga, o si no consta, la fijada explícitamente por la D.F.

Coefficiente de desgaste "Los Angeles" (NLT-149): < 50

Índice CBR (NLT-111): > 20

Contenido de materia orgánica: Nulo

Tamaño del árido:

- Sablón cribado: ≤ 50 mm

- Sablón no cribado: $\leq 1/2$ espesor de la tongada

Suministro y almacenamiento: De manera que no se alteren sus condiciones.

Condiciones del proceso de ejecución de las obras

No hay condiciones específicas de ejecución de obra.

Control y criterios de aceptación y rechazo

m³ de volumen necesario suministrado en la obra.

Condiciones de uso y mantenimiento

Según especificaciones de la D.T.

16.2. RECEBO

Condiciones de los materiales específicos y/o de las partidas de obra ejecutada

Mezcla de áridos, total o parcialmente machacados, procedentes de cantera.

Estará formado por elementos limpios, sólidos, resistentes, de uniformidad razonable, sin polvo, arcilla u otras materias extrañas.

La composición granulométrica será la adecuada y será la definida en la partida de obra en que intervenga, o si no consta, fijada explícitamente por la D.F.

Cumplirá las condiciones adicionales que consten en la partida de obra en que intervenga.

La piedra no se desintegrará por la exposición al agua o a la intemperie.

Capacidad de absorción de agua $\leq 2\%$ en peso

De forma que se alteren sus condiciones. Se distribuirá a lo largo de la zona de trabajo.

Condiciones del proceso de ejecución de las obras

No hay condiciones específicas de ejecución de obra.

Control y criterios de aceptación y rechazo

m³ de volumen necesario suministrado en la obra.

Condiciones de uso y mantenimiento

Según especificaciones de la D.T.

16.3. CANTOS RODADOS

Condiciones de los materiales específicos y/o de las partidas de obra ejecutada

Canto rodado procedente de rocas duras y sin poros. No se descompondrá por la acción de los agentes climatológicos.

Los gránulos tendrá forma redondeada.

Estará exento de arcillas, margas u otros materiales extraños.

Suministro y almacenamiento: De manera que no se alteren sus condiciones.

Condiciones del proceso de ejecución de las obras

No hay condiciones específicas de ejecución de obra.

Control de aceptación y rechazo

Kg de peso necesario suministrado en la obra.

Condiciones de uso y mantenimiento

Según especificaciones de la D.T.

16.4. ZAHORRAS

Condiciones de los materiales específicos y/o de las partidas de obra ejecutada

Mezcla de áridos y/o suelos granulares, con granulometría continua, procedente de graveras, canteras depósitos naturales o suelos granulares, o productos reciclados de derribos de construcción.

La zahorra natural estará compuesta de áridos naturales no triturados, o por productos reciclados de derribos de construcción.

La zahorra artificial puede estar compuesta total o parcialmente por áridos machacados.

El tipo de material utilizado será el indicado en la D.T. o en su defecto el que determine la D.F.

La fracción pasada por el tamiz 0,08 (UNE-7-050) será menor que los dos tercios de la pasada por el tamiz 0,04 (UNE 7-050).

Los materiales estarán exentos de terrones de arcilla, materia vegetal, marga y otras materias extrañas.

- Coeficiente de limpieza (NLT-172/86): ≥ 2

Zahorra natural:

La D.F. determinará la curva granulométrica de los áridos entre uno de los siguiente husos:

Tamiz UNE (7-050)	Cernido ponderal acumulado (%)				
	ZN(50)	ZN(40)	ZN(25)	ZN(20)	ZNA
50	100	-	-	-	100
40	80-95	100	-	-	-
25	50-90	75-95	100	-	60-100
20	-	60-85	80-100	100	-
10	40-70	45-75	50-80	70-100	40-85
5	25-50	30-55	35-65	50-85	30-70
2	15-35	20-40	25-50	30-60	15-50
400micras	6-22	6-25	8-30	10-35	8-35
80micras	0-10	0-12	0-12	0-15	0-18

El huso ZNA solo podrá utilizarse en calzadas con tráfico T3 o T4, o en arcenes.

Coeficiente de desgaste "Los Angeles" para una granulometría tipo B (NLT-149/72):

- Huso ZNA: < 50

- Resto de husos: < 40

Equivalente de arena (NLT-113/72):

- Huso ZNA: > 25

- Resto de husos: > 30

- CBR (NLT-111/78): > 20

Plasticidad:

- Tráfico T0, T1 y T2 o material procedente de reciclado de derribos no plástico.

- Resto de tráfico y material natural.

- Límite líquido (NLT-105/72): < 25

- Índice de plasticidad (NLT-106/72): < 6

Si el material procede del reciclaje de derribos:

- Hinchamiento (NLT-111/78 Índice BR): $< 5 \%$

- Contenido de materiales pétreos: $\geq 95 \%$

- Contenido de restos de asfalto: $< 1 \%$ en peso

- Contenido de madera: $< 0,5$ en peso

Zahorra natural:

La D.F. determinará la curva granulométrica de los áridos entre una de las siguientes:

Tamiz UNE	Cernido ponderado acumulado (%)	
	ZA(40)	ZA(25)
40	100	-
25	75-100	100
20	60-90	75-100
10	45-70	50-80
5	30-50	35-60
2	16-32	20-40
400micras	6-12	8-22
80micras	0-10	0-10

La fracción retenida por el tamiz a 5 (UNE 7-050) contendrá, como mínimo, un 75% para tráfico T0 y T1, y un 50% para el resto de tráfico, de elementos triturados que tengan dos o más caras de fractura.

- Índice de lajas (NLT-354/74): ≤ 35

Coeficiente de desgastes " Los Angeles " para una granulometría tipo B (NLT-149/72):

- Tráfico T0 y T1: < 30

- Resto de tráfico: < 35

Equivalente de arena (NLT-113/72):

- Tráfico T0 y T1: > 35

- Resto de tráfico: > 30

El material será no plástico, según las normas NLT-105/72 y NLT-106/72).

Suministro y almacenamiento. De forma que no alteren sus condiciones.

Se distribuirá a lo largo de la zona de trabajo.

Condiciones del proceso de ejecución de las obras

No hay condiciones específicas de ejecución de obra.

Control y criterios de aceptación y rechazo

m³ de volumen necesario suministrado en la obra.

Condiciones de uso y mantenimiento

Según especificaciones de la D.T.

16.5. GRAVAS-CEMENTO

Condiciones de los materiales específicos y/o de las partidas de obra ejecutada

Mezcla homogénea de áridos, cemento, agua y eventualmente adiciones.

El cemento será del tipo I, II, III, IV o V (según RC-03) o cementos con propiedades especiales.

El cemento no será de clase superior a 35.

La mezcla no tendrá segregaciones.

La dosificación será la especificada en el proyecto o la fijada por la D.F.

con las limitaciones de contenido de cemento y curva granulométrica de los áridos que se especifican a continuación:

Contenido de cemento, en peso (C):

- Para base de tránsito pesado o medio: $3\% \geq C \geq 4,5 \%$

- Otras utilidades: $3\% \geq C \geq 4 \%$

La curva granulométrica quedará dentro de los límites siguientes:

Tamiz UNE	Cernido ponderado acumulado (%)	
	GC1	GC2
40	-	100
25	100	75-100
20	70-100	65-90
10	50-80	40-70
5	35-60	30-55
2	25-45	22-42
0.40	10-24	10-22
0.080	1-8	1-8

Resistencia a la compresión a los 7 días (NLT-108; NLT-310):

- Bases de tráfico pesado o medio: $\geq 35 \text{ Kg/cm}^2$

- Bases de otros usos: $\geq 30 \text{ Kg/cm}^2$

Características que cumplirán los áridos, para la fabricación de la mezcla:

Serán limpios, resistentes y granulometría uniforme.

No tendrán polvo, suciedad, arcilla margas u otras materias extrañas.

Coeficiente de desgaste (Ensayo "Los Angeles" NLT-149):

- Bases de tránsito pesado o medio: < 30

- Otras utilidades: < 35

Plasticidad:

- Bases de tránsito pesado o medio: Nula

- Otras utilidades (para la fracción que pasa por el tamiz 0,40 de la UNE 7-050):

- Límite líquido (LL): < 25

- Índice de plasticidad (P): < 6

- Equivalente de arena (EA): > 30

- Contenido de materia orgánica (UNE-7-082): $\leq 0,05 \%$

- Terrones de arcilla, en peso (UNE 7-133): $\leq 2\%$

- Contenido de sulfatos, en peso (NLT-120/72): $\leq 0,5\%$

Tolerancias respecto a la formula de trabajo:

- Material que pasa por tamices superiores al 2 mm (UNE 7-050): $\pm 6\%$

- Material que paso por tamices entre el 2 mm y 0,4 mm (UNE 7-050) : $\pm 3\%$

- Material que pasa por el tamiz 0,08 mm (UNE 7-050): $\pm 1,5\%$

- Contenido de cemento, en peso: $\pm 0,3\%$

- Contenido de agua: $\pm 0,3\%$

Las cantidades irán expresadas en relación al peso del árido seco.

Suministro: En camiones, debidamente protegidos para evitar la pérdida de agua o las disgregaciones de la mezcla, al lugar de utilización.

El suministrado entregará con cada carga una hoja donde constarán, como mínimo, los siguientes datos:

- Nombre de la central que ha colaborado la grava-cemento

- Fecha de entrega y número de serie de la hoja

- Dirección de suministro y nombre del usuario

- Cantidad que compone la carga

- Características de la grava-cemento

- Tipo de cemento utilizado

- Horas de carga del camión

Almacenaje: No se puede almacenar.

Condiciones del proceso de ejecución de las obras

No hay condiciones específicas de ejecución de obra.

Control y criterios de aceptación y rechazo

m³ de volumen necesario suministrado en la obra.

Condiciones de uso y mantenimiento

Según especificaciones de la D.T.

16.6. TIERRAS

Condiciones de los materiales específicos y/o de las partidas de obra ejecutada

Tierras naturales procedentes de excavación y de aportación.

Quando la tierra es "sin clasificar", la composición granulométrica y su tipo serán los adecuados a su uso y a los que se definan en la partida de obra donde intervengan, o si no consta, los que establezca explícitamente la D.F.

Tierra seleccionada:

- Elementos de tamaño superior a 8 mm: Nulo
- Elementos que pasan por el tamiz 0,08 mm (UNE 7-050): 25%
- Límite líquido (L.L.) (NLT-105/72): < 30
- Índice de plasticidad: < 10
- Índice CBR (NLT-111/78): > 10
- Inflado dentro del ensayo CBR: Nulo
- Contenido de materia orgánica: Nulo

Tierra adecuada:

- Elementos de medida superior a 10 cm: Nulo
- Límite líquido (L.L.) (NLT-105/72): < 40
- Densidad del Próctor normal: $\geq 1,750$ Kg/dm³
- Índice CBR (NLT-111/78): > 5
- Inflado dentro del ensayo CBR: < 2 %
- Contenido de materia orgánica: < 1 %

Tierra tolerable:

- Contenido de piedra de D > 15 cm: $\leq 25\%$ en peso

Se cumplirán una de las siguientes condiciones:

- a) Límite líquido (L.L.): < 40
- b) Límite líquido (L.L.): < 65
- Índice de plasticidad (P): > (0,6 x L.L.-9)
- Índice CBR (NLT-111/72): > 3
- Contenido de materia orgánica: < 2 %

Suministro y almacenamiento: Se suministrará en camión volquete y se distribuirá en montones uniformes en toda el área de trabajo, procurando extenderlas a lo largo de la misma jornada y de forma que no se alteren sus condiciones.

Condiciones del proceso de ejecución de las obras

No hay condiciones específicas de ejecución de obra.

Control y criterios de aceptación y rechazo

- m³ de volumen necesario suministrado en la obra.

Condiciones de uso y mantenimiento

Según especificaciones de la D.T.

16.7. ÁRIDOS PARA PAVIMENTOS CON LIGANTES HIDROCARBONADOS

Condiciones de los materiales específicos y/o de las partidas de obra ejecutada

Granulados utilizados en la confección de mezclas bituminosas en caliente o mezclas para tratamientos superficiales.

Se han considerado los siguientes elementos:

- Arenas calizas o graníticas para mezclas bituminosas.
- Áridos calizos o graníticos para mezclas bituminosas.
- Áridos graníticos para tratamientos superficiales de pavimentos bituminosos.

- Polvo mineral (filler) calizo o granítico.

Los áridos estarán limpios, sin terrones de arcilla, materia vegetal, marga u otras materias extrañas.

Características del árido grueso (parte retenida por el tamiz 2,5 mm UNE 7-050) para mezclas bituminosas:

Procederá de la trituración de la piedra de cantera o de grava natural.

Coefficiente de limpieza (NLT-172).

Características de los áridos gruesos para tratamientos superficiales:

Proporción de partículas con dos o más caras de fractura (NLT-358):

- Para tráfico T0 y T1: ≥ 100 %
- Para tráfico T2: ≥ 90 %
- Para tráfico T3 y T4 y arcenes: ≥ 75 %
- Coeficiente de desgaste (ensayo "Los Ángeles", NLT-179):
- Para tráfico T0 y T1: ≤ 15
- Para tráfico T2: ≤ 20
- Para tráfico T3 y T4 y arcenes: ≤ 30

(Estas condiciones no son exigibles en arcenes).

Coefficiente de pulido acelerado (NLT-174):

- Para tráfico T0: $\geq 0,50$
- Para tráfico T1 y T2: $\geq 0,45$
- Para tráfico T3 y T4: $\geq 0,40$

(Estas condiciones no son exigibles en arcenes).

Índice de lajas (NLT-354):

- Para tráfico T0 y T1: ≤ 20
- Para tráfico T2: ≤ 25
- Para tráfico T3 y T4 y arcenes: ≤ 30

Coefficiente de limpieza (NLT-172):

- Para tráfico T0 y T1: $\leq 0,5$
- Para tráfico T2, T3 y T4 y arcenes: $\leq 1,0$

Ensayo de placa de Vialit (NLT-313); árido no desprendido:

- Peso vía húmeda: > 90% en peso
- Peso vía seca: > 80% en peso

Características del árido grueso para tratamientos superficiales o para mezclas abiertas o porosas:

- Adhesividad: inmersión en agua (NLT-166): > 95% de árido totalmente envuelto

Características del árido grueso para mezcla densa, semidensa o gruesa:

- Adhesividad: pérdida de resistencia por inmersión-compresión (NLT-162): $\leq 25\%$

Características del árido fino (parte que pasa por el tamiz 2,5 mm y retenida por el tamiz 0,08 mm UNE 7-050):

- El árido fino puede proceder de la trituración de piedra de cantera o grava natural, o en parte de arenosos naturales.

- El material que se tritura para la obtención de árido fino cumplirá las condiciones exigidas al árido grueso.

La adhesividad del árido fino cumplirá, como mínimo, una de las prescripciones siguientes:

- Índice de adhesividad (NLT-355): > 4
- Pérdida de resistencia por inmersión-compresión (NLT-162): $\leq 25\%$

Características del árido fino para mezclas porosas:

- Se suministrará en dos fracciones separadas por el tamiz 2,5 mm UNE 7-050.

Características del polvo mineral o filler (fracción que pasa por el tamiz 0,08 mm UNE 7-050):

- Puede proceder de los áridos, separándolo por medios de los ciclones de la central de fabricación, aportarse a la mezcla por separado.

- Si la totalidad del polvo mineral es de aportación, el polvo mineral adherido a los áridos después de pasar por los ciclones será $\geq 2\%$ de la masa de la mezcla.

La curva granulométrica del polvo mineral se ajustará a los siguientes límites (NLT-151):

Tamiz(UNE7-050)	Tamizado acumulado(%en peso)
630micras	100
160micras	80-100
80micras	50-100

- Densidad aparente del polvo mineral (NLT-176) (D): $0,8 \leq D \leq 1,1$ g/cm³

- Coeficiente de emulsibilidad del polvo mineral (NLT-180): < 0,6

Áridos para mezclas bituminosas:

La curva granulométrica de la mezcla se ajustará a los límites siguientes:

HUSO	TAMIZADO ACUMULADO (%en masa)(tamices UNE 7-050)										
	40	25	20	12,5	10	5	2,5	0,630	0,320	0,16	0,08
D12 D20		100	80-95	80-95	72-87	50-65	35-50	18-30	13-23	7-15	5-8
S12 S20 S25		100	80-95	71-86	71-86	47-62	30-45	15-25	10-18	6-13	4-8
G20 G25		100	75-95	55-75	47-67	28-46	20-35	8-20	5-14	3-9	2-4
A12 A20		100	65-95	65-90	50-75	20-40	5-20				2-4
P10 P12			100	75-100	60-80	32-46	10-18	6-12			3-6
PA10 PA12			100	70-100	50-80	18-30	6-13				3-6

- La mezcla se fabricará por medio de central continuo o discontinua, que cumplirá las prescripciones del artículo 542.4.1. del PG 4/88.

Áridos para tratamientos superficiales con granulometría normal:

- La curva granulométrica de la mezcla se ajustará a los límites siguientes:

TAMICES UNE(7-050)	TAMIZADO ACUMULADO (% en masa)				
	A 20/10	A 13/7	A 10/5	A 6/3	A 5/2
25	100				
20	90-100	100			
12,5	0-30	90-100	100		
10	0-15	20-55	90-100	100	
6,3	-	0-15	10-40	90-100	100
5	0-5	-	0-15	20-55	90-100
3,2	-	0-5	-	0-15	10-40
2,5	-	-	0-5	-	0-15
1,25	-	-	-	0-5	-
0,630	-	-	-	-	0-5

Áridos para tratamientos superficiales con granulometría especial:

- La curva granulométrica de la mezcla se ajustará a los límites siguientes:

TAMICES UNE(7-050)	TAMIZADO ACUMULADO (% en masa)				
	AE 20/10	AE 13/7	AE 10/5	AE 6/3	AE 5/2
25	100				
20	85-100	100			
12,5	0-20	85-100	100		
10	0-7	0-30	85-100	100	
6,3	-	0-7	0-30	85-100	100
5	0-2	-	0-7	0-30	85-100

3.2	-	0-2	-	0-7	0-25
2.5	-	-	0-2	-	0-7
1.25	-	-	-	0-2	-
0.630	-	-	-	-	0-2

Tolerancias:

- Granulometría (incluido el polvo mineral):

- Tamices superiores a 0,08 (UNE 7-050):

- Mezclas no porosas: $\pm 3\%$ de la masa total de áridos

- Mezclas porosas: $\pm 2\%$ de la masa total de áridos

- Tamiz 0,08 (UNE 7-050): $\pm 1\%$ de la masa total de áridos

Suministro: Por separado, según el tipo y el tamaño del árido. Diez días antes del inicio de la fabricación de la mezcla bituminosa, se tendrán acopiados los áridos correspondientes a un tercio del volumen total, como mínimo.

Diariamente se suministrará, como mínimo, el volumen de áridos correspondientes a la producción de la jornada, sin descargarlos, en los acopios que se estén utilizando en la fabricación de la mezcla.

Almacenamiento: En capas de espesor inferior a un metro y medio, separadas según el tipo y tamaño del árido. Se evitará el contacto directo con el terreno natural.

El consumo de áridos se hará siguiendo el orden de acopio de éstos.

Control del proceso de ejecución de las obras

No hay condiciones específicas de ejecución de obra.

Condiciones del proceso de ejecución de las obras

t de peso necesario suministrado a la obra.

Condiciones de uso y mantenimiento

Según especificaciones de la D.T.

16.8. ÁRIDOS SINTÉTICOS

Condiciones de los materiales específicos y/o de las partidas de obra ejecutada

Gránulos obtenidos por trituración del rechazo de placas de poliestireno expandido.

Características de la materia prima:

Características	Densidad Nominal		
	10	15	25
Densidad aparente(UNE 53-215)kg/m ³	10kg/m ³	15kg/m ³	25kg/m ³
Permeabilidad al vapor de agua (UNE 53-312)gcm/cm ² día mm Hg	≤8	≤6.5	≤4.5
Conductividad térmica a 0°C (UNE 92-201/92/202)Kcal/hm°C	≤0.043	≤0.032	≤0.029

Suministro: En sacos.

Almacenamiento: Sobre una superficie plana y limpia, protegidos de lluvias y humedades.

Condiciones del proceso de ejecución de las obras

No hay condiciones específicas de ejecución de obra.

Control y criterios de aceptación y rechazo

t de peso necesario suministrado a la obra.

Condiciones de uso y mantenimiento

Según especificaciones de la D.T.

16.9. LIGANTES HIDROCARBONADO

Condiciones de los materiales específicos y/o de las partidas de obra ejecutada

La emulsión bituminosa es un producto obtenido por la dispersión de pequeñas partículas de betún asfáltico en agua o en una solución acuosa, con un agente emulsionante.

El betún asfáltico es un ligante hidrocarbonado sólido o viscoso preparado a partir de hidrocarburos naturales, por destilación, oxidación o "cracking", con baja proporción de productos volátiles.

El betún fluidificado y el betún fluxado son ligantes hidrocarbonados obtenidos por la incorporación de fracciones líquidas, más o menos volátiles y procedentes de la destilación del petróleo, a un betún asfáltico.

El alquitrán es un ligante hidrocarbonado de viscosidad variables, preparado a partir del residuo bruto obtenido en la destilación destructiva del carbón a altas temperaturas.

Emulsión bituminosa:

Tendrá un aspecto homogéneo, sin separación del agua ni coagulación del betún asfáltico emulsionado.

Será adherente sobre superficies húmedas o secas.

No se sedimentará durante el almacenamiento. Es necesaria una agitación previa antes del almacenamiento.

Emulsión bituminosa aniónica:

- Tamizado retenido en el tamiz 0,08 UNE (NLT-142/84): $\leq 0,10\%$

- Demulsibilidad (NLT-194/84) para tipo EAR: $\geq 60\%$

- Carga de partículas (NLT-194/84): negativa

Ensayo con el residuo de destilación:

- Ductilidad (NLT-126/84): ≥ 40 cm

- Solubilidad (NLT-130/84): $\geq 97,5\%$

Características físicas de las emulsiones bituminosas aniónicas:

CARACTERÍSTICAS	TIPO EMULSIÓN						
	EAR 0	EAR 1	EAR 2	EAM	EAL 1	EAL 2	EA 1
Viscosidad Saybolt (NLT-134/84) UNIVERSAL a 25°C FULOL a 25°C	≤100s	≤50s	≤50s	≤40s	≤100s	≤50s	≤50s
Contenido del agua (NLT-139/84)	≤53%	≤40%	≤35%	≤40%	≤45%	≤40%	≤50%
Betún asfáltico residual (NLT-139/84)	≥53%	≥60%	≥65%	≥57%	≥55%	≥60%	≥50%
Fluidificante por destilación (NLT-139/84)	≤7%	0%	0%	≤10%	≤8%	0%	10≤20%
Sedimentación a 7 días (NLT-140/84)	≤10%	≤5%	≤5%	≤5%	≤5%	≤5%	10≤20%
ENSAYOS SOBRE EL RESIDUO DE DESTILACIÓN Penetración (P) (NLT-124/84)0.1mm	130≤P≤200	130≤P≤200	130≤P≤200	130≤P≤250	130≤P≤200	130≤P≤200	200<P≤300

Emulsión bituminosa aniónica EAM o catiónica ECM:

Cumplirá el ensayo NLE 196/84 referente al cubrimiento y resistencia al desplazamiento del árido.

Emulsión bituminosa aniónica EAL 2 o emulsión bituminosa catiónica ECL2:

- Mezcla con cemento (NLT-144/84): $\leq 2\%$

Emulsión bituminosa catiónica:

- Tamizado retenido en el tamiz 0,08 UNE (NLT-142/84) $\leq 0,10\%$

Carga de particulares (NLT-141/84): positiva

Ensayo con el residuo de destilación:

- Ductilidad (NLT-126/84): ≥ 40 cm

- Solubilidad (NLT-130/84): $\geq 97,5\%$

Características físicas de las emulsiones bituminosas catiónicas:

CARACTERÍSTICAS	TIPO EMULSIÓN							
	ECR 0	ECR 1	ECR 2	ECR 3	ECM	ECL 1	ECL 2	ECI
Viscosidad Saybolt (NLT-134/84) UNIVERSAL a 25°C FULOL a 25°C FULOL a 50°C	≤100s	-	-	-	-	≤100s	≤50s	≤50s
Contenido del agua (NLT-139/84)	≤53%	≤43%	≤38%	≤33%	≤35%	≤45%	≤43%	≤50%
Betún asfáltico residual (NLT-139/84)	≥43%	≥57%	≥62%	≥66%	≥59%	≥55%	≥57%	≥40%
Fluidificante por destilación (NLT-139/84)	≤7%	5%	5%	≤2%	≤12%	≤10%	0%	10≤F≤20%
Sedimentación a 7 días (NLT-140/84)	≤10%	≤5%	≤5%	≤5%	≤5%	≤5%	≤5%	≤10%
ENSAYOS SOBRE EL RESIDUO DE DESTILACIÓN Penetración (P) (NLT-124/84)0.1mm	130≤P≤200	130≤P≤200	130≤P≤200	130≤P≤200	130≤P≤200	130≤P≤200	130≤P≤200	130≤P≤300

Emulsión bituminosa tipo ED:

Características de la emulsión:

- Densidad relativa a 25 °C: 0,98 - 1,10 g/cm³

- Contenido de agua: 40 - 55 %

- Residuo de destilación en peso: 45 - 60 %

- Contenido de cenizas: 5 - 30 %

- Endurecimiento: 24 h

- Solubilidad en agua de la emulsión fresca: Total

- Solubilidad en agua de la emulsión seca: Insoluble

Características del residuo seco:

- Calentamiento a 100 °C: No se apreciará alabeo, goteo, no formación de burbujas.

- Flexibilidad a 0°C: No aparecerán grietas, escamas, ni pérdida de adhesividad.

- Ensayo frente a la llama directa: Se carbonizará sin fluir.

- Resistencia al agua: No se formarán burbujas ni remulsificación.

Las características anteriores se determinarán según la UNE 104-231.

Betún asfáltico:

Tendrá un aspecto homogéneo y una ausencia casi absoluta de agua.

Tendrá una temperatura homogénea, será consistente y viscoso, y flexible a bajas temperaturas.

En cualquier caso será adherente con las superficies minerales de los áridos, ya sean secas o húmedas.

- Índice de penetración (NLT-125/84): ≥ -1

≤ +1

- Solubilidad (NLT-130/84): $\geq 99,5 \%$

- Contenido de agua (NLT-123/84): $\leq 0,2\%$

Características físicas del betún original:

CARACTERÍSTICAS DEL BETÚN ORIGINAL	TIPO BETÚN	
	B 60/70	B 80/100
Penetración (25°C, 100g, 5s) (NLT-124/84)	$\geq 60\text{mm}$ $\leq 7\text{mm}$	$\geq 8\text{mm}$ $\leq 10\text{mm}$
Punto de reblandecimiento (A y B)(NLT-125/84)	$\geq 48^\circ\text{C}$ $\leq 57^\circ\text{C}$	$\geq 45^\circ\text{C}$ $\leq 53^\circ\text{C}$
Punto de fragilidad Fraass (NLT-182/84)	$\leq -8^\circ\text{C}$	$\leq -10^\circ\text{C}$
Ductilidad (5cm/min) a 25°C (NLT-127/84)	$\geq 90\text{cm}$	$\geq 100\text{cm}$
Punto de inflación v/a (NLT-127/84)	$\geq 235^\circ\text{C}$	$\geq 235^\circ\text{C}$
Densidad relativa 25°C (NLT-122/84)	1	1

Características físicas del residuo de película fina:

CARACTERÍSTICAS DEL RESIDUO DE PELÍCULA FINA	TIPO BETÚN	
	B 60/70	B 80/100
Variación de masa (NLT-185/84)	$\leq 0,8\%$	$\leq 1,0\%$
Penetración (25°C, 100g, 5s) %penetr. orig.(NLT-124/84)	$\geq 50\%$	$\geq 45\%$
Aumento del punto de reblandecimiento (A y B)(NLT-125/84)	$\leq 9^\circ\text{C}$	$\leq 10^\circ\text{C}$
Ductilidad (5cm/min) a 25°C (NLT-127/84)	$\geq 50\text{cm}$	$\geq 75\text{cm}$

Betún fluidificado:

Tendrá un aspecto homogéneo.

No tendrá agua y no hará espuma al calentarlo a la temperatura de utilización.

No tendrá síntomas de coagulación.

Betún fluidificado de curado medio:

Características físicas del betún fluidificado de curado medio:

CARACTERÍSTICAS	TIPO BETÚN		
	FM-100	FM-150	FM-200
Punto de inflamación v/a (NLT-136/72)	$\geq 38^\circ\text{C}$	$\geq 66^\circ\text{C}$	$\geq 66^\circ\text{C}$
Viscosidad Saybolt-Furol (NLT-133/72) a 25°C	$75 \geq V \geq 150\text{s}$	-	-
a 60°C	-	$100 \geq V \geq 200$	-
a 82°C	-	-	$125 \geq V \geq 250$
Destilación (%del volumen total destilado hasta 360°C) (NLT-134/85) a 225°C	$\leq 25\%$ $40 \leq D \leq 70\%$	$\leq 10\%$ $15 \leq D \leq 55\%$	0% $\leq 30\%$
a 260°C	$75 \leq D \leq 93\%$	$60 \leq D \leq 87\%$	$40 \leq D \leq 80\%$
a 316°C	-	-	-
Residuos de la destilación a 360°C (NLT-134/85)	$50 \leq R \leq 55\%$	$67 \leq R \leq 72\%$	$78 \leq R \leq 83\%$
Contenido de agua en volumen (NLT-123/84)	$\geq 0,2\%$	$\geq 0,2\%$	$\geq 0,2\%$

Ensayos sobre el residuo de destilación:

- Penetración (a 25°C, 100 g, 5 s) (NLT124/84): $\geq 12\text{ mm}$
 $\leq 30\text{ mm}$

- Ductibilidad (a 25°C, 5 mcm/min) /NLT-126/84): $\geq 100\text{ cm}$

- Solubilidad (NLT-130/84): $\leq 99,5\text{ cm}$

Betún fluidificado de curado rápido:

Características físicas del betún fluidificado de curado rápido:

CARACTERÍSTICAS	TIPO BETÚN		
	FM-100	FM-150	FM-200
Punto de inflamación v/a (NLT-136/72)	-	$\geq 27^\circ\text{C}$	$\geq 27^\circ\text{C}$
Viscosidad Saybolt-Furol (NLT-133/72) a 25°C	$75 \geq V \geq 150\text{s}$	-	-
a 60°C	-	$100 \geq V \geq 200$	-
a 82°C	-	-	$125 \geq V \geq 250$
Destilación (%del volumen total destilado hasta 360°C) (NLT-134/85) a 190°C	$\geq 15\%$	-	-
a 225°C	$\geq 55\%$	$\geq 40\%$	$\geq 8\%$
a 260°C	$\geq 75\%$	$\geq 65\%$	$\geq 40\%$
a 316°C	$\geq 90\%$	$\geq 87\%$	$\geq 80\%$
Residuos de la destilación a 360°C (NLT-134/85)	$50 \leq R \leq 55\%$	$67 \leq R \leq 72\%$	$78 \leq R \leq 83\%$
Contenido de agua en volumen (NLT-123/84)	$\geq 0,2\%$	$\geq 0,2\%$	$\geq 0,2\%$

Ensayos sobre el residuo de destilación:

- Penetración (a 25°C, 100 g, 5 s) (NLT124/84): $\geq 8\text{ mm}$
 $\leq 12\text{ m}$

- Ductibilidad (a 25°C, 5 mcm/min) /NLT-126/84): $\geq 100\text{ cm}$

- Solubilidad (NLT-130/84): $\leq 99,5\text{ cm}$

Betún fluxado:

Tendrá un aspecto homogéneo.

No tendrá agua y no hará espuma al calentarlo a la temperatura de utilización.

No tendrá síntomas de coagulación.

- Punto de inflamación v/a (NLT-136/72): $\geq 60^\circ\text{C}$

- Fenoles en volumen (NLT-190/85): $\leq 1,5\%$

- Naftalina en masa (NLT-191/85): $\geq 2\%$

Ensayos sobre el residuo de destilación:

- Penetración (a 25°C, 100 g, 5 s) (NLT-124/84): $\geq 10\text{ mm}$
 $\leq 15\text{ mm}$

Características físicas del betún fluxado:

CARACTERÍSTICAS	TIPO BETÚN	
	FX 175 FX-150	FM-200
Viscosidad STV (orificio 10mm) a 40°C (orificio 10mm)(NLT-187/72)	$155 \geq V \geq 200\text{s}$	$300 \geq V \geq 400\text{s}$
Destilación (%del volumen total destilado hasta 360°C) a 190°C	$\leq 3\%$	$\leq 2\%$
a 225°C	$\leq 10\%$	$\leq 10\%$
a 315°C	$\leq 253\%$	$\leq 25\%$
a 360°C	$\leq 25\%$	$\leq 25\%$
Residuos de la destilación a 360°C (NLT-134/85)	≥ 90	$\geq 92\%$

Alquitrán:

Tendrá un aspecto homogéneo.

No tendrá agua y no hará espuma al calentarla a la temperatura de utilización.

- Contenido de agua, en masa (NLT-123/84): $\leq 0,5\%$

- Índice de espuma (NLT-193/73): ≤ 8

Características físicas del alquitrán:

CARACTERÍSTICAS	TIPO DE ALQUITRÁN				
	AQ 3B	AQ 46	BQ 30	BQ 58	BQ 62
Equiviscosidad (NLT-188/85) con una tolerancia de 1,5°C	38°C	46°C	30°C	58°C	62°C
Densidad relativa (DR) 25°C/25°C(NLT- 122/84)	$1,10 \leq DR$ $\leq 1,25$	$1,11 \leq DR$ $\leq 1,25$	$1,10 \leq DR$ $\leq 1,24$	$1,11 \leq DR$ $\leq 1,27$	$1,11 \leq DR$ $\leq 1,27$
Destilación en masa (DT) a) Hasta 200°C b) 200°C-270°C c) 270°C-300°C b y c	$\leq 0,5\%$ $3 \leq DT \leq 10\%$ $4 \leq DT \leq 9\%$ $\leq 16\%$	$\leq 0,5\%$ $2 \leq DT \leq 7\%$ $2 \leq DT \leq 7\%$ $\leq 12\%$	$\leq 0,5\%$ $4 \leq DT \leq 11\%$ $4 \leq DT \leq 9\%$ $\leq 16\%$	$\leq 0,5\%$ $\leq 3\%$ $1 \leq DT \leq 6\%$ $\leq 8\%$	$\leq 0,5\%$ $\leq 2\%$ $1 \leq DT \leq 5\%$ $\leq 7\%$
Punto de reblandecimiento (A y B) del residuo de destilación (NLT-125/84)	$35 \leq PR$ $\leq 53^\circ\text{C}$	$35 \leq PR$ $\leq 55^\circ\text{C}$	$35 \leq PR$ $\leq 46^\circ\text{C}$	$\leq 56^\circ\text{C}$	$\leq 56^\circ\text{C}$
Fenoles en volumen (NLT-190/85)	$\geq 3\%$	$\geq 2,5\%$	$\geq 3\%$	$\geq 2\%$	$\geq 2\%$
Naftalina en masa (NLT-191/85)	$\geq 4\%$	$\geq 3\%$	$\geq 4\%$	$\geq 2,5\%$	$\geq 2,5\%$
Insoluble en tolueno (en masa) (NLT-192/88)	$\geq 24\%$	$\geq 25\%$	$\geq 23\%$	$\geq 28\%$	$\geq 28\%$

Emulsión bituminosa tipo DE:

Suministro: En bidones limpios, sin desperfectos y con sistema de cierre hermético.

Se indicará el producto que contiene.

Almacenamiento: En su mismo envase de lugares protegidos de la intemperie y por un tiempo de seis meses con el envase herméticamente.

Emulsiones bituminosas aniónicas o catiónicas:

Suministro: En bidones limpios o en camiones cisterna. Los bidones serán herméticos y no se pueden utilizar los usados anteriormente por emulsiones diferentes.

Almacenamiento: Los bidones en instalaciones protegidas de la lluvia, la humedad, el calor, las heladas y de la influencia de motores, fuegos u otras fuentes de calor. El suministro a granel, en tanques aislados con ventilación.

Betunes asfálticos:

Suministro: En camiones cisterna con sistema de calefacción y termómetros de control de la temperatura situados en lugares visibles.

Almacenamiento: En tanques aislados, con ventilación y sistemas de control. Todos los tubos de carga y descarga estarán calorifugados.

Betunes fluidificados, betunes fluxados o alquitrán.

Suministro: En bidones o en camiones cisterna. Los bidones serán herméticos. Los camiones cisterna para transportar betunes tipo FM 100, FR 100 y los alquitranes AQ 38 o BQ 30, pueden no estar calefactados. El resto de betunes y alquitranes se transportarán en cisternas calefactadas y provistas de termómetros de control de la temperatura situados en lugares visibles.

Almacenamiento: Los bidones en instalaciones protegidas de la lluvia, la humedad, el calor, las heladas y de la influencia de motores, fuego u

otras fuentes de calor. El suministrado a granel en tanques aislados, con ventilación y sistema de control. Todos los tubos de carga y descarga estarán calorifugados.

Condiciones del proceso de ejecución de las obras

No hay condiciones específicas de ejecución de obra.

Control y criterios de aceptación y rechazo

Kg de peso necesario suministrado a la obra

Condiciones de uso y mantenimiento

Según especificaciones de la D.T.

- Armario, descrito en la Especificación de Requisitos ER.f4.004

"ARMARIO DE DISTRIBUCIÓN DE URBANIZACIONES"

- Registro, descrito en la Especificación de Registros ER.f4.004 "REGISTROS PARA ACOMETIDAS EN URBANIZACIONES".

El armario puede instalarse sobre el pedestal o empotrado en cuyo caso, a su zócalo (parte inferior del armario) podrán acceder 6 ø 63 o bien 4 ø 63 con hasta 4 ø 40 o bien 2 ø 63 con hasta 8 ø 40. El armario está equipado con regletas (hasta 25 pares), a las que accede cable y de las que salen acometidas.

El registro se instala siempre empotrado y cumple una de las dos funciones siguientes:

a) Sustituyendo a la arqueta tipo M.

b) Sustituyendo el armario de distribución, cuando se trate de un número pequeño de pares, por lo que el registro se equipa con alguna regleta.

La base del registro admite hasta 3 ø 40 y los laterales del mismo, hasta 2 ø 63 de uno de ellos.

La utilización de registro o de arqueta M dependerá, a criterio del proyectista, de la configuración de la zona, las disponibilidades físicas de ubicación o de cualquier otro factor particular del caso concreto de que se trate.

La utilización de armario de distribución sobre pedestal o empotrado o registro en su función b) citada, dependerá de los mismos factores señalados en el párrafo anterior y del número de acometidas a distribuir. Todos los conductos que accedan a armario empotrado o a registro deberán dejarse, por parte del promotor o constructor, con hilo-guía en el interior de cada conducto, a fin de facilitar el tendido posterior de las acometidas.

- Plantilla para armarios de interconexión (código nº 545.783) y plantilla para armario de distribución de acometidas sobre pedestal (código nº 546.372).

Control y criterios de aceptación y rechazo

Según especificaciones de la D.T.

Condiciones de uso y mantenimiento

Según especificaciones de la D.T.

CAPITULO V
CONDICIONES TÉCNICAS PARTICULARES

ANEXOS

EPÍGRAFE 1.º
ANEXO 1

CONDICIONES DE LOS MATERIALES GENÉRICOS

1. AGUA

Condiciones de los materiales y de las partidas de obra ejecutadas
Aguas utilizadas para algunos de los usos siguientes:
Elaboración de morteros, hormigones o lechadas.
Elaboración de pasta de yeso.
Riego de plantaciones.
Conglomerados grava - cemento, tierra - cemento, grava - emulsión.
Humectación de bases o subbases.
Humectación de piezas cerámicas, cemento, etc.
Podrán ser empleadas, como norma general, todas las aguas aceptadas en la práctica habitual, debiéndose analizar aquellas que no posean antecedentes concretos y ofrezcan dudas en su composición y puedan alterar las propiedades exigidas a morteros y hormigones, según especifica la Instrucción para el Proyecto y la Ejecución de Obras de Hormigón en Masa o Armado «EH-91». Para la confección y curado del hormigón o mortero, cuando no se posean antecedentes de su utilización, o en caso de duda, al inicio de la obra, se tomará una muestra de 8 l y se verificará que cumple:
- Exponente de hidrógeno pH (UNE 7-234) ≥ 5 .
- Total de sustancias disueltas (UNE 7-130) ≤ 15 g/l.
- Sulfatos, expresados en SO₄ (UNE 7-131) ≤ 1 g/l.
- Ion cloro, expresado en CL (UNE 7-178) $\leq 0,1$ g/l para una estructura con armaduras pretensadas o postensadas.
 ≤ 6 g/l para hormigón armado.
 ≤ 18 g/l para hormigón en masa y morteros sin contacto con armaduras.
- Hidratos de carbono (UNE 7-132) 0.
- Sustancias orgánicas solubles en éter ≤ 15 g/l.
- Si el ambiente de las obras es muy seco, lo que favorece la presencia de fenómenos expansivos de cristalización, la limitación relativa a las sustancias podrá hacerse aún más severa, a juicio de la D.F.
Condiciones del proceso de ejecución de las obras
Cuando el hormigonado se realice en tiempo frío con riesgo de heladas, podrá utilizarse agua caliente hasta 40°C, para el amasado, sin necesidad de adoptar precauciones especiales.
Control y criterios de aceptación y rechazo
Pruebas de servicio
No hay pruebas de servicio específicas en el proceso de instalación.
Unidad y criterios de medición y abono
Litros (l) de volumen necesario procedente de la instalación de obra.
Suministro y almacenamiento
De manera que no se alteren sus condiciones.

2. ADITIVOS PARA HORMIGONES, MORTEROS Y LECHADAS

Condiciones de los materiales y de las partidas de obra ejecutadas
Aditivos son aquellas sustancias que al incorporarse a los morteros, hormigones o lechadas, en una proporción no superior al 5%, producen modificaciones de alguna de sus características, propiedades o comportamiento.
Se clasifican en:
1. Aditivos químicos
2. Productos aditivos minerales puzolánicos o inertes.
Pueden ser: aireantes, anticongelante, fluidificante, hidrófugo, inhibidor del fraguado, acelerador del fraguado, colorantes.
Los aditivos pueden suministrarse en estado líquido o sólido. De suministrarse en estado líquido, su solubilidad en agua será total, cualquiera que sea la concentración del aditivo. Si se suministra en estado sólido, deberá ser fácilmente soluble en agua o dispersable, con la estabilidad necesaria para asegurar la homogeneidad de su concentración por lo menos durante 10 h.
Es imprescindible la realización de ensayos en todos y cada uno de los casos, y muy especialmente cuando se empleen cementos diferentes del Portland.
Para que pueda ser autorizado su empleo, el fabricante garantizará que agregado en las proporciones y condiciones previstas, produce la función principal deseada sin perturbar excesivamente las restantes características del hormigón ni representar peligro para las armaduras.

Condiciones del proceso de ejecución de las obras
No hay condiciones específicas del proceso de instalación.
Control y criterios de aceptación y rechazo
Pruebas de servicio
No hay pruebas de servicio específicas en el proceso de instalación.
Unidad y criterios de medición y abono
Kg de peso necesario suministrado en obra.
Suministro y almacenamiento
Aditivos y colorantes:

- Suministro: en envases cerrados herméticamente, sin alteraciones, etiquetado según UNE 83-275/87.
- Almacenaje: en lugares resguardados de la intemperie, de manera que no se alteren sus características.
Cenizas volantes:
- Suministro: a granel, en camiones silo herméticos.
- Almacenaje: en silos herméticos.
Escoria granulada:
- Suministro: protegido de manera que no se alteren sus características.
- Almacenaje: protegidas de contaminaciones, especialmente las del terreno, y separando las distintas fracciones granulométricas.
Condiciones particulares de recepción
El mismo fabricante o el suministrador proporcionará gratuitamente muestras para ensayos e información en la que figurará la designación del aditivo de acuerdo con lo indicado en la norma UNE 8.320, así como los siguientes aspectos:
1. Acción principal del producto y otras acciones simultáneas, secundarias o de alguna importancia.
2. Grupos químicos a que pertenecen los elementos activos de base de los productos, sus componentes principales y los secundarios que se empleen para modificar la acción principal o para producir otros efectos simultáneos.
3. Si se suministra en forma de solución, contenido de productos sólidos y naturaleza de los disolventes.
4. Dosificación del producto.
5. Condiciones de almacenamiento y periodo máximo admisible.
Para la realización de los ensayos químicos y físicos que confirmen la información enviada por el fabricante, caso de suministrarse en forma sólida, en cada lote compuesto por 2 t o fracción, se tomarán cuatro muestras de 1 kg como mínimo, y si el suministro es en forma de solución, en cada lote compuesto por 9.500 l o fracción, se tomarán 3 muestras de 1 l. En caso de venir el aditivo incorporado al hormigón proveniente de una central de hormigonado, se suministrará igualmente en las mismas condiciones las muestras correspondientes cada mes para su posterior ensayo.
Previamente al comienzo del hormigonado, se efectuarán ensayos previos de hormigón tal como quedan definidos en la EHE.

3. CEMENTOS

Condiciones de los materiales y de las partidas de obra ejecutadas
Conglomerante hidráulico formado por materiales artificiales de naturaleza inorgánica y mineral, utilizado en la confección de morteros, hormigones, pastas, lechadas etc.
Tipos y designación:
Cemento Portland I - O
Cemento Portland I
Cemento Portland compuesto II
Cemento Portland con escoria II - S
Cemento Portland con Puzolanas II - Z
Cemento Portland con cenizas volantes II - C
Cemento Portland con filler calcáreo II - F
Cemento de alto horno III - 1
Cemento de alto horno III - 2
Cemento puzolánico IV
Cemento mixto V
Cemento aluminoso VI
Condiciones del proceso de ejecución de las obras
No hay condiciones específicas del proceso de instalación.
Control y criterios de aceptación y rechazo
Prescripciones mecánicas en N/mm².

Tipo	Resistencia	Clase	2 días	7 días	28 días
I a IV	Muy alta	55A	≥ 30		≥ 55
		55	≥ 25		≥ 55
	alta	45A	≥ 20		$45 \leq R \leq 65$
		45		≥ 30	$45 \leq R \leq 65$
	media	35A	$\geq 12,5$		$35 \leq R \leq 55$
		35		≥ 20	$35 \leq R \leq 55$
	baja	25		≥ 15	≥ 25
VI	Muy alta	55	≥ 45		≥ 55

Tipo	Resistencia	Clase	90 días
V	Media	35	≥ 35
	baja	25	≥ 25

Resistencia	Inicio del fraguado en minutos
Muy altas	≥ 45
Alta, media, baja	≥ 60

Pruebas de servicio

No hay pruebas de servicio específicas en el proceso de instalación.

Unidad y criterios de medición y abono

Kg de peso suministrado en obra.

Suministro y almacenamiento

El fabricante entregará una hoja de características del cemento donde se indique la clase y proporciones nominales de todos sus componentes. En el albarán figurarán los siguientes datos:

- Nombre del fabricante o marca comercial.

- Fecha de suministro.

- Identificación del vehículo de transporte.

- Cantidad suministrada.

- Designación y denominación del cemento.

Si se suministra en sacos, en los mismos figurará:

Referencia a la norma UNE 80-301-88 si no es cemento blanco y a la UNE-80-305-88 si lo es.

- Peso neto.

- Designación y denominación.

- Nombre del fabricante o marca comercial.

Si el cemento es de clase 20 figurará la inscripción: "no apto para estructuras de hormigón".

Si el cemento se suministra a granel se almacenará en silos, debidamente aislados de la humedad y que se vaciarán por completo periódicamente.

Si se suministra en sacos, se almacenarán en un lugar seco, protegido de la intemperie y sin contacto directo con el suelo, de manera que no se alteren sus condiciones.

Tiempo máximo de almacenamiento:

Clases 20, 25, 35, 35A: 3 meses.

Clases 45, 45A: 2 meses.

Clases 55, 55A: 1 mes.

4. MORTEROS

Condiciones de los materiales y de las partidas de obra ejecutadas

Mezcla de arena, cemento, agua y cal (tipos b) en algunos casos y/o aditivos en algunos otros.

Cemento utilizado:

- Mortero de cemento blanco: I - O/35 B.

- Otros: I - O/35.

Se consideran los siguientes aditivos:

- Aireante.

- Hidrófugo.

- Anticongelante.

- Colorante.

Resistencia orientativa en función de las dosificaciones:

		Tipo de mortero											
		M-5			M-10			M-20			M-40		
		a	b	c	a	b	c	a	b	c	a	b	c
Dosificación (partes en volumen)	Cemento P-250	1	1		1	1		1	1		1	1	
	Cal cárea tipo II		2			2			2		1		
	Cal hidráulica tipo II							1					
	Arena	12	15	10	12	8	10	3	6	7	4	4	3
Resistencia Kg/cm ²		5	10	20	40	80	160	5	10	20	40	80	160

Las denominaciones comunes son o bien por su resistencia, tipo de mortero (M-5, M-10, etc.), o bien por su proporción de cemento:arena (1:4, 1:3, 1:6).

Se utilizará preferentemente el mortero 1:6, para fábricas de ladrillo, arquetas, pozos etc.

En los morteros para fábricas la consistencia será tal que el asiento en cono de Abrahams sea de 17 ± 2 cm.

Condiciones del proceso de ejecución de las obras

La mezcla podrá realizarse a mano o mecánicamente en hormigonera.

La mezcla será homogénea y sin segregaciones.

Para la elaboración y la utilización de morteros, la temperatura ambiente estará entre 5°C y 40°C.

La hormigonera estará limpia antes de comenzar la elaboración.

Si se elabora a mano, se hará sobre un piso impermeable.

El cemento y la arena se mezclarán en seco hasta conseguir un producto homogéneo de color uniforme. A continuación se añadirá la cantidad de agua estrictamente necesaria para que, una vez batida la masa, tenga la consistencia adecuada para su uso en la obra.

El aditivo se añadirá siguiendo las instrucciones del fabricante, en cuanto a proporciones, momento de incorporación a la mezcla y tiempo de amasado y utilización.

No se mezclarán morteros de distinta composición.

Se utilizará antes de que pasen dos horas desde la amasada.

Control y criterios de aceptación y rechazo

Pruebas de servicio

No hay pruebas de servicio específicas en el proceso de instalación.

Unidad y criterios de medición y abono

m³ de volumen necesario elaborado en la obra.

5. HORMIGONES

Condiciones de los materiales y de las partidas de obra ejecutadas

Mezcla de cemento, áridos, arena, agua y, en su caso, aditivos.

La mezcla será homogénea y sin segregaciones.

En ningún caso la proporción en peso del aditivo será superior al 5% del peso del cemento utilizado.

Los componentes del hormigón, su dosificación, el proceso de fabricación y el transporte estará de acuerdo con las prescripciones de la EHE, tanto si el uso es de hormigón en masa o armado, como con armaduras pretensadas.

Según su resistencia al ataque químico, se clasifican en:

- Hormigones de tipo H: hormigón compacto, de alta durabilidad para su uso en estructuras, cimentaciones y soleras que no estén en contacto con terrenos agresivos.

- Hormigones de tipo HS: hormigón compacto, de alta durabilidad para su uso en estructuras, cimentaciones y soleras que estén en contacto con terrenos agresivos.

La descripción del hormigón puede indicar:

H - n°: resistencia característica estimada a compresión en Kp/cm 2 a 28 días.

(H-100, H-150 etc).

HP - n°: resistencia a flexotracción al cabo de 28 días (UNE 83-301 y UNE 83-305).

RTB - n°: resistencia a la tracción indirecta al cabo de 28 días (Ensayo Brasileño UNE 83-306).

Resistencia a compresión al cabo de 7 días (UNE 83-304): ≥ 0,65 x resistencia a 28 días.

Resistencia a la flexotracción al cabo de 7 días (UNE 83-301 y UNE 83-305): ≥ 0,8 x resistencia a 28 días.

Consistencias del hormigón:

Consistencia	Asiento en cono de Abrams (UNE 83-313)
Consistencia seca	0 – 2 cm
Consistencia plástica	3 – 5 cm
Consistencia blanda	6 – 9 cm
Consistencia fluida	10 – 15 cm

Contenido de cemento:

Clase de hormigón	Contenido de cemento
Para obras de hormigón en masa	≥150 Kg/m ³
Para obras de hormigón ligeramente armado	≥200 Kg/m ³
Para obras de hormigón armado o pretensado	≥250 Kg/m ³
Para hormigones HP y RTB	≥300 Kg/m ³
En todas las obras	≥400 Kg/m ³

Relación agua cemento:

Hormigones HP y RTB: ≤ 0,55.

Otros hormigones: de 0,65 a 0,5.

La relación agua cemento y el contenido mínimo de cemento se ajustará a las indicaciones del cuadro 24.4 de la EHE en función del ambiente donde se utilizará el hormigón.

Condiciones del proceso de ejecución de las obras

No se utilizará hormigón de consistencia fluida en elementos que tengan una función resistente.

Para la elaboración y la utilización de hormigones, la temperatura ambiente estará entre 5°C y 40°C.

Hormigón elaborado en obra con hormigonera:

- La hormigonera estará limpia antes de comenzar la elaboración.

- El orden de vertido de los materiales será: aproximadamente la mitad del agua, el cemento y la arena simultáneamente, la grava y el resto del agua.

- Los aditivos fluidificantes, superfluidificantes e inhibidores del fraguado se añadirán al agua antes de introducirla en la hormigonera.

- El aditivo colorante se añadirá en la hormigonera junto con el cemento y los áridos.

Hormigón elaborado en planta:

- La dosificación de los diferentes materiales se hará por peso, mediante dispositivos automáticos y las básculas tendrán una precisión del 0,5% de la capacidad total de la báscula.

- No se mezclarán hormigones frescos fabricados con cementos incompatibles entre sí.

- Se utilizará antes del inicio del fraguado.

- Como orientación, el inicio del fraguado se sitúa aproximadamente en:

- Hormigones HP y RTB: 1 hora.

- Hormigones H: 1,5 horas.

Hormigón con cenizas volantes:

- La central que suministre el hormigón con cenizas volantes, realizará un control sobre la producción o dispondrá de un sello o marca de conformidad oficialmente homologado a nivel nacional o de un país miembro de la CEE.

- Las cenizas volantes cumplirán las especificaciones de la Norma 83 - 415:
- Contenido de humedad.
- Contenido de SO₃.
- Pérdida por calcinación.
- Finura.
- Índice de actividad resistente.
- Demanda de agua.
- Estabilidad de volumen.

Control y criterios de aceptación y rechazo

Tolerancias:

- Asiento en cono de Abrahams (UNE 83-313):

Consistencia seca: nula.

Consistencia plástica: ± 10 mm.

Consistencia blanda: ± 10 mm.

Consistencia fluida: ± 20 mm.

- Hormigón HP o RTB

Contenido de cemento, en peso: $\pm 1\%$.

Contenido de áridos en peso: $\pm 1\%$.

Contenido de agua: $\pm 1\%$.

Contenido de aditivos: $\pm 3\%$.

Para hormigones diferentes de HP y RTB, la tolerancia en el contenido de cemento, áridos y agua, cumplirá los valores especificados en la EHE.

Si el hormigón se elabora en planta que disponga de laboratorio propio o externo homologado, no hará falta someter sus materiales correspondientes a control de recepción en obra.

Pruebas de servicio

No hay pruebas de servicio específicas en el proceso de instalación.

Unidad y criterios de medición y abono

m³ de volumen necesario elaborado en la obra o suministrado en obra.

Suministro y almacenamiento

Hormigones de planta:

El fabricante entregará una hoja de suministro con cada carga de hormigón donde se indique:

- Nombre del fabricante o marca comercial.
- Número de la serie de la hoja de suministro.
- Fecha de suministro.
- Nombre del usuario.
- Identificación del vehículo de transporte.
- Cantidad suministrada.
- Especificaciones del hormigón:

Resistencia característica.

Contenido máximo y mínimo de cemento por m³.

Tipo, clase, categoría y marca del cemento.

Consistencia y relación máxima agua/cemento.

Tamaño máximo del árido.

Tipo de aditivo según la UNE 83-200.

- Designación específica del lugar de suministro.
- Cantidad de hormigón de la carga.
- Hora de carga del camión.
- Hora límite para utilizar el hormigón.

Condiciones de los materiales y de las partidas de obra ejecutadas
Madera para entibaciones, apeos, cimbras, andamios, encofrados, demás medios auxiliares y carpintería de armar y de taller.

Condiciones del proceso de ejecución de las obras

No hay condiciones específicas del proceso de instalación.

Control y criterios de aceptación y rechazo

Deberá cumplir las condiciones siguientes:

- Proceder de troncos sanos apeados en sazón.
- Haber sido desecada, por medios naturales o artificiales durante el tiempo necesario hasta alcanzar el grado de humedad preciso para las condiciones de uso a que se destine.
- No presentar signo alguno de putrefacción, atronaduras, carcomas o ataque de hongos.
- Estar exenta de grietas, lupias, y verrugas, manchas o cualquier otro defecto que perjudique su solidez y resistencia. En particular, contendrá el menor número posible de nudos, los cuales, en todo caso, tendrán un espesor inferior a la séptima parte (1/7) de la menor dimensión de la pieza.
- Tener sus fibras rectas y no reviradas o entrelazadas y paralelas a la mayor dimensión de la pieza.
- Presentar anillos anuales de aproximada regularidad, sin excentricidad de corazón ni entrecorteza.
- Dar sonido claro por percusión.
- No se permitirá en ningún caso madera sin descortezar ni siquiera en las entibaciones o apeos.

- Las dimensiones y forma de la madera serán, en cada caso, las adecuadas para garantizar la resistencia de los elementos de la construcción en madera; cuando se trate de construcciones de carácter definitivo se ajustarán a las definidas en los Planos o las aprobadas por el Director.

- La madera de construcción escuadrada será al hilo, cortada a sierra y de aristas vivas y llenas.

Pruebas de servicio

No hay pruebas de servicio específicas en el proceso de instalación.

Unidad y criterios de medición y abono

m³ de volumen necesario suministrado en obra.

Suministro y almacenamiento

De manera que no se deformen, en lugares secos y ventilados, sin contacto directo con el suelo.

7. MADERA AUXILIAR DE CONSTRUCCIÓN

Condiciones de los materiales y de las partidas de obra ejecutadas

Madera para entibaciones y medios auxiliares.

- Deberá tener dimensiones suficientes para ofrecer la necesaria resistencia para la seguridad de la obra y de las personas.

Madera para encofrados y cimbras

- Tendrá la suficiente rigidez para soportar sin deformaciones perjudiciales las acciones de cualquier naturaleza que puedan producirse en la puesta en obra y vibrado del hormigón.

- La madera para encofrados será preferiblemente de especies resinosas, y de fibra recta. La madera aserrada se ajustará, como mínimo, a la clase I/80, según la Norma UNE 56 525.

- Según sea la calidad exigida a la superficie del hormigón las tablas para el forro o tablero de los encofrados será: a) machihembrada; b) escuadrada con sus aristas vivas y llenas, cepillada y en bruto.

Condiciones del proceso de ejecución de las obras

No hay condiciones específicas del proceso de instalación.

Control y criterios de aceptación y rechazo

Madera para entibaciones y medios auxiliares.

- Se emplearán maderas sanas, con exclusión de alteraciones por pudrición, aunque serán admisibles alteraciones de color, como el azulado en las coníferas.

- Deberá estar exenta de fracturas por compresión.

- Poseerá una durabilidad natural al menos igual a la que presenta el pino «sylvestris».

Madera para encofrados y cimbras.

- Sólo se emplearán tablas de madera cuya naturaleza y calidad o cuyo tratamiento o revestimiento garantice que no se producirán ni alabeos ni hinchamientos que puedan dar lugar a fugas del material fino del hormigón fresco, o a imperfecciones en los paramentos.

- Las tablas para forros o tableros de encofrados estarán exentas de sustancias nocivas para el hormigón fresco y endurecido o que manchen o colorean los paramentos.

Pruebas de servicio

No hay pruebas de servicio específicas en el proceso de instalación.

Unidad y criterios de medición y abono

m³ de volumen necesario suministrado en obra.

Suministro y almacenamiento

De manera que no se deformen, en lugares secos y ventilados, sin contacto directo con el suelo.

Condiciones de los materiales y de las partidas de obra ejecutadas

Tablón de madera procedente de troncos sanos de fibras rectas, uniformes, apretadas y paralelas.

Condiciones del proceso de ejecución de las obras

No hay condiciones específicas del proceso de instalación.

Control y criterios de aceptación y rechazo

- No presentarán signos de putrefacción, carcoma, hongos, nudos muertos, astillas, gemas ni decoloraciones.

- Se admitirán grietas superficiales producidas por desecación que no afecten las características de la madera.

- Las caras serán planas, escuadradas y tendrán las aristas vivas.

- Los extremos estarán acabados mediante corte de sierra, a escuadra.

- Conservará sus características para el número de usos previstos.

Pruebas de servicio

No hay pruebas de servicio específicas en el proceso de instalación.

Unidad y criterios de medición y abono

m³ de volumen necesario suministrado en obra.

Suministro

De manera que no se alteren sus condiciones.

Almacenamiento

De manera que no se deformen, en lugares secos y ventilados, sin contacto directo con el suelo.

9. LATAS PARA ENCOFRADOS

Condiciones de los materiales y de las partidas de obra ejecutadas

Lata de madera procedente de troncos sanos de fibras rectas, uniformes, apretadas y paralelas.

Condiciones del proceso de ejecución de las obras

No hay condiciones específicas del proceso de instalación.

Control y criterios de aceptación y rechazo

- No presentarán signos de putrefacción, carcoma, hongos, nudos muertos, astillas, gemas ni decoloraciones.

- Se admitirán grietas superficiales producidas por desecación que no afecten las características de la madera.

- Las caras serán planas, escuadradas y tendrán las aristas vivas.

- Los extremos estarán acabados mediante corte de sierra, a escuadra.

- Conservará sus características para el número de usos previstos.

Pruebas de servicio

No hay pruebas de servicio específicas en el proceso de instalación.

Unidad y criterios de medición y abono

m³ de volumen necesario suministrado en obra.

Suministro

De manera que no se alteren sus condiciones

Almacenamiento

De manera que no se deformen, en lugares secos y ventilados, sin contacto directo con el suelo.

10. TABLAS PARA ENCOFRADOS

Condiciones de los materiales y de las partidas de obra ejecutadas

Pieza plana de madera de sección rectangular, mucho más larga que ancha y más ancha que gruesa, sin que esta medida sobrepase una pulgada.

Condiciones del proceso de ejecución de las obras

No hay condiciones específicas del proceso de instalación.

Control y criterios de aceptación y rechazo

- Procederá de troncos sanos de fibras rectas, uniformes, apretadas y paralelas.

- No presentarán signos de putrefacción, carcoma, hongos, nudos muertos, astillas, gemas ni decoloraciones.

- Se admitirán grietas superficiales producidas por desecación que no afecten las características de la madera.

- Las caras serán planas, escuadradas y tendrán las aristas vivas.

- Los extremos estarán acabados mediante corte de sierra, a escuadra.

- Conservará sus características para el número de usos previstos.

Pruebas de servicio

No hay pruebas de servicio específicas en el proceso de instalación.

Unidad y criterios de medición y abono

m² de superficie necesaria suministrado en obra.

Suministro

De manera que no se alteren sus condiciones

Almacenamiento

De manera que no se deformen, en lugares secos y ventilados, sin contacto directo con el suelo.

11. PUNTALES

Condiciones de los materiales y de las partidas de obra ejecutadas

Soportes redondos de madera o metálicos.

Puntales de madera:

- Puntal de madera procedente de troncos sanos de fibras rectas, uniformes, apretadas y paralelas.

Puntal metálico:

- Puntal metálico con mecanismo de regulación y fijación de su altura.

Condiciones del proceso de ejecución de las obras

No hay condiciones específicas del proceso de instalación.

Control y criterios de aceptación y rechazo

Puntales de madera:

- No presentarán signos de putrefacción, carcoma, hongos, nudos muertos, astillas, gemas ni decoloraciones.

- Se admitirán grietas superficiales producidas por desecación que no afecten las características de la madera.

- Los extremos estarán acabados mediante corte de sierra, a escuadra.

- Conservará sus características para el número de usos previstos.

- No presentará más desperfectos que los debidos al número máximo de usos previstos.

Puntal metálico:

- La base y la cabeza del puntal estarán hechos de pletina plana y con agujeros para poderlo clavar si es preciso.

- Conservará sus características para el número de usos previstos.

Pruebas de servicio

No hay pruebas de servicio específicas en el proceso de instalación.

Unidad y criterios de medición y abono

Unidad de cantidad necesaria suministrada en obra.

Suministro

De manera que no se alteren sus condiciones.

Almacenamiento

De manera que no se deformen, en lugares secos y ventilados, sin contacto directo con el suelo.

12. PANELES PARA ENCOFRADO

Condiciones de los materiales y de las partidas de obra ejecutadas

Plafón de acero para encofrado de hormigones, con una cara lisa y la otra con rigidizadores para evitar deformaciones.

Condiciones del proceso de ejecución de las obras

No hay condiciones específicas del proceso de instalación.

Control y criterios de aceptación y rechazo

- Dispondrá de mecanismos para trabar los plafones entre ellos.

- La superficie será lisa y tendrá el espesor, los rigidizadores y los elementos de conexión que sean precisos.

- No presentará más desperfectos que los debidos al número de usos previstos.

- Su diseño será tal que el proceso de hormigonado y vibrado no altere su planeidad ni su posición.

- La conexión entre piezas será suficientemente estanca para no permitir la pérdida apreciable de pasta por las juntas.

Pruebas de servicio

No hay pruebas de servicio específicas en el proceso de instalación.

Unidad y criterios de medición y abono

m² de superficie necesaria suministrado en obra.

Suministro

De manera que no se alteren sus condiciones.

Almacenamiento

De manera que no se alteren sus condiciones, en lugares secos y protegido de la intemperie, sin contacto directo con el suelo.

13. ENCOFRADOS PARA ZANJAS Y MUROS

Condiciones de los materiales y de las partidas de obra ejecutadas

Montaje y desmontaje de los elementos metálicos o de madera que forman el encofrado, para dejar el hormigón visto o para revestir.

La partida incluye todas las operaciones de montaje y desmontaje del encofrado.

Los elementos que forman el encofrado y sus uniones serán suficientemente rígidos y resistentes para soportar, sin deformaciones superiores a las admisibles, las acciones estáticas y dinámicas que comporta su hormigonado.

Su ejecución comprende las operaciones siguientes:

- Limpieza y preparación del plano de apoyo.

- Montaje y colocación de los elementos del encofrado.

- Colocación de los dispositivos de sujeción y arriostramiento.

- Nivelación del encofrado.

- Disposición de aperturas provisionales en la parte inferior del encofrado si fuese necesario.

- Humectación del encofrado.

El interior del encofrado estará pintado con desencofrante antes del montaje, sin que haya goteos. La D.F. autorizará, en cada caso, la colocación de estos productos.

Será suficientemente estanco para impedir una pérdida apreciable de pasta entre las juntas.

El fondo del encofrado estará limpio antes de empezar a hormigonar.

Antes de empezar a hormigonar y antes de desencofrar se requerirá la conformidad de la D.F.

El desencofrado de costeros verticales de elementos de pequeño canto, podrá hacerse a los tres días de hormigonada la pieza, si durante ese tiempo no se han producido temperaturas bajas u otras causas que puedan alterar el normal endurecimiento del hormigón.

Los costeros verticales de gran canto o los costeros horizontales no se retirarán antes de los siete días, con las mismas salvedades citadas.

No se rellenarán las coqueras o defectos que se puedan apreciar en el hormigón al desencofrar, sin la autorización de la D.F.

Los alambres y anclajes del encofrado que hayan quedado fijados al hormigón se cortarán a ras del paramento.

Tablero de madera:

- Las juntas entre las tablas permitirán el hinchamiento de las mismas por la humedad del riego y del hormigón, sin que dejen salir pasta durante el hormigonado. Para evitarlo, se podrá utilizar un sellante adecuado.

Muros de hormigón:

- Se colocarán angulares metálicos en las aristas exteriores del encofrado o por cualquier otro procedimiento eficaz para que las aristas vivas del hormigón resulten bien acabadas.

- La D.F. podrá autorizar el uso de berenjenos para achafanar las aristas vivas.

- El número de soportes del encofrado y su separación depende de la carga total del elemento. Irán debidamente trabados en los dos sentidos.

Hormigón visto:

- La superficie encofrante de la cara vista será lisa y sin rebabas.

- Las superficies del encofrado en contacto con las caras que quedarán vistas, serán lisas, no tendrán rebabas ni irregularidades.

Condiciones del proceso de ejecución de las obras

Antes de hormigonar se humedecerá el encofrado, en el caso que sea de madera, y se comprobará la situación relativa de las armaduras, el nivel, el aplomado y la solidez del conjunto.

No se transmitirán al encofrado vibraciones de motores.

Cuando entre la realización del encofrado y el hormigonado, pasen más de tres meses, se hará una revisión total del encofrado.

Para el control del tiempo de desencofrado, se anotarán en la obra las temperaturas máximas y mínimas diarias mientras duren los trabajos de encofrado y desencofrado, así como la fecha en que se ha hormigonado cada elemento.

El desencofrado del elemento se hará sin golpes ni sacudidas.

Muros de contención:

- Para facilitar la limpieza del fondo del muro se dispondrán aberturas provisionales en la parte inferior del encofrado.

- Se preverán en las paredes laterales de los encofrados ventanas de control que permitan la compactación del hormigón. estas aberturas se

dispondrán con un espaciado vertical y horizontal no más grande de un metro, y se cerrarán cuando el hormigón llegue a su altura.

- En épocas de fuertes vientos se atirantarán con cables o cuerdas los encofrados de los elementos verticales de esbeltez mayor que diez.

Dispondrá de mecanismos para trabar los plafones entre ellos.

La superficie será lisa y tendrá el espesor, los rigidizadores y los elementos de conexión que sean precisos.

No presentará más desperfectos que los debidos al número de usos previstos.

Su diseño será tal que el proceso de hormigonado y vibrado no altere su planeidad ni su posición.

La conexión entre piezas será suficientemente estanca para no permitir la pérdida apreciable de pasta por las juntas.

Control y criterios de aceptación y rechazo

Tolerancias de ejecución:

- Replanteo total de los ejes: ± 50 mm.

- Replanteo parcial de los ejes: ± 20 mm.

- Movimientos locales del encofrado: ≤ 5 mm.

- Movimientos del conjunto ($L = luz$): $\leq L/1000$.

Zanjas y pozos:

- Dimensiones: - 30 mm.

+ 60 mm.

- Aplomado: ± 10 mm.

- Planeidad: ± 15 mm.

Muros de contención:

- Anchura del muro: ± 20 mm.

- Aplomado: ± 20 mm.

- Planeidad:

- Hormigón visto: ± 5 mm.

- Para revestir: ± 15 mm.

Recalces:

- Replanteo: ± 40 mm.

- Aplomado: ± 20 mm.

- Planeidad:

- Hormigón visto: ± 5 mm.

- Para revestir: ± 15 mm.

Riostras y basamentos:

- Dimensiones de las trabas: ± 20 mm.

- Dimensiones de los basamentos: ± 10 mm.

- Aplomado: ± 10 mm.

- Planeidad:

- Hormigón visto: ± 5 mm.

- Para revestir: ± 15 mm.

Encepados:

- Dimensiones: ± 20 mm.

- Aplomado: ± 10 mm.

- Planeidad:

- Hormigón visto: ± 5 mm.

- Para revestir: ± 15 mm.

Pruebas de servicio

No hay pruebas de servicio específicas en el proceso de instalación.

Unidad y criterios de medición y abono

m^2 de superficie medida según las especificaciones de la D.T. y que se encuentre en contacto con el hormigón.

Este criterio incluye los apuntalamientos previos, así como la recogida, limpieza y acondicionamiento de los elementos utilizados.

Suministro

De manera que no se alteren sus condiciones.

Almacenamiento

De manera que no se alteren sus condiciones, en lugares secos y protegido de la intemperie, sin contacto directo con el suelo.

14. ELEMENTOS MODULARES PARA ENTIBACIONES Y APUNTALAMIENTOS

Condiciones de los materiales y de las partidas de obra ejecutadas
Plafón metálico con estructura de rigidización, y elementos de apuntalamiento extensibles.

Su diseño, secciones, colocación de elementos de arriostramiento, etc. serán los adecuados para garantizar que soportará las presiones del terreno en las condiciones más desfavorables, sin deformaciones.

La superficie exterior del plafón será lisa, y no más desperfectos que los debidos al número de usos previstos.

Condiciones del proceso de ejecución de las obras

La conexión entre piezas será mediante un sistema de ensamblaje que garantice la continuidad del sistema una vez montado.

Control y criterios de aceptación y rechazo

Pruebas de servicio

No hay pruebas de servicio específicas en el proceso de instalación.

Unidad y criterios de medición y abono

m^2 de superficie necesaria suministrado en obra.

Suministro

De manera que no se alteren sus condiciones.

Almacenamiento

Horizontalmente sobre tablas de madera, si se apilan se separarán por maderas.

15. ENCOFRADOS ESPECIALES Y CIMBRAS

Condiciones de los materiales y de las partidas de obra ejecutadas
Moldes, cimbras y elementos especiales para la confección de encofrado, de elementos de hormigón.

Se enumeran los siguientes:

- Moldes circulares para encofrados de pilar, de madera machihembrada, de lamas metálicas y de cartón.

- Moldes metálicos para encofrados de cajas de interceptores, imbornales, sumideros y arquetas de alumbrado y de registro.

- Cimbras sencillas o dobles de entramados de madera o de tableros de madera.

- Encofrados curvos para paramentos con plafones metálicos o con tableros de madera machihembrada.

- Aligeradores cilíndricos de madera.

- Mallas metálicas de acero, de 0,4 ó 0,5 mm de espesor, para encofrados perdidos.

Condiciones del proceso de ejecución de las obras

No hay condiciones específicas del proceso de instalación.

Control y criterios de aceptación y rechazo

- Moldes circulares para encofrados de pilar, moldes metálicos para encofrados de caja y arquetas, cimbras, encofrados curvos para paramento y aligeradores.

- Su diseño será tal que el proceso de hormigonado y vibrado no produzca alteraciones en su sección ni en su posición.

- Tendrá el espesor, los rigidizadores y los elementos de conexión que sean precisos con el fin de absorber los esfuerzos propios de su función.

- La unión de los componentes será suficientemente estanca para no permitir la pérdida de pasta.

- La superficie del encofrado será lisa y no tendrá más desperfectos que los debidos al número de usos previstos.

Moldes y cimbras de madera:

- La madera provendrá de troncos sanos de fibras rectas.

- No presentará signos de putrefacción, carcomas, nudos muertos ni astillas.

Mallas metálicas de acero:

- Panel mallado de chapa de acero laminado en frío con nervios intermedios de refuerzo.

- Su diseño será de forma que su unión con otros elementos y su proceso de hormigonado no produzcan deformaciones de sus nervios ni altere su posición.

- Si debe permanecer en contacto con yeso, éste será neutro, o bien mezclado con cal.

Pruebas de servicio

No hay pruebas de servicio específicas en el proceso de instalación.

Unidad y criterios de medición y abono

Moldes metálicos para encofrados de cajas y arquetas, cimbras sencillas o dobles y moldes circulares de cartón para encofrados de pilares: unidad de cantidad necesaria suministrada en obra.

Suministro

De manera que no se alteren sus condiciones.

Almacenamiento

De manera que no se alteren sus condiciones, en lugares secos y protegido de la intemperie, sin contacto directo con el suelo.

Moldes circulares de madera y de lamas metálicas para pilares, aligeradores cilíndricos, malla metálica para encofrado perdido y encofrados curvos para paramentos: m^2 de superficie necesaria suministrado en obra.

16. ELEMENTOS AUXILIARES PARA ENCOFRADOS Y APUNTALAMIENTOS

Condiciones de los materiales y de las partidas de obra ejecutadas
Elementos auxiliares para el montaje de encofrados y apuntalamientos, y para la protección de los espacios de trabajo.

Se enumeran los siguientes:

- Tensores para encofrados de madera.

- Grapas para encofrados metálicos.

- Flejes de acero laminado en frío con perforaciones, para el montaje de encofrados metálicos.

- Desencofrantes.

- Conjunto de perfiles metálicos desmontables para soporte de encofrado de techos o de casetones recuperables.

- Andamios metálicos.

- Elementos auxiliares para plafones metálicos.

- Tubos metálicos y elementos de unión de 2,3" de ϕ para confección de entramados, barandillas, soportes.

- Plancha de acero, de 8 a 12 mm de espesor para protección de zanjas, pozos etc.

Condiciones del proceso de ejecución de las obras

No hay condiciones específicas del proceso de instalación.

Control y criterios de aceptación y rechazo

Todos los elementos serán compatibles con el sistema de montaje que utilice el encofrado o apuntalamiento y no disminuirán sus características ni su capacidad portante.

Tensor, grapas y elementos auxiliares para plafones metálicos:

- Tendrán una resistencia y rigidez suficiente para resistir las acciones durante el proceso de hormigonado y las presiones del hormigón.
- No tendrán puntos de oxidación ni falta de recubrimiento en su superficie.
- No tendrán defectos internos o externos que perjudiquen su correcta utilización.

Fleje:

- Será de sección constante y uniforme.
- No alterará el aspecto exterior del hormigón ni sus propiedades.

Desenconfante:

- Barniz antiadherente formado por siliconas o preparado de aceites solubles en agua o grasa diluida.
- No se utilizarán como desenconfantes el gasoil, la grasa común ni productos similares.
- No alterará el aspecto exterior del hormigón ni sus propiedades.

Conjunto de perfiles metálicos:

- Conjunto formado por elementos resistentes que conforman el entramado base de un encofrado para techos.
- Los perfiles serán rectos, con las dimensiones adecuadas a las cargas que deban soportar.
- Estarán protegidos por una capa de imprimación antioxidante.

Andamios:

- Estará constituido por un conjunto de perfiles huecos de acero de alta resistencia.
- Incluirá todos los accesorios necesarios para asegurar su estabilidad e indeformabilidad.
- Todos los elementos estarán protegidos por una capa de imprimación antioxidante.
- Los perfiles serán resistentes a la torsión frente a los distintos planos de carga.

Pruebas de servicio

No hay pruebas de servicio específicas en el proceso de instalación.

Unidad y criterios de medición y abono

- Tensores, grapas, elementos auxiliares para plafones metálicos: Unidad de cantidad necesaria suministrada en obra.
- Fleje: m de longitud necesaria suministrada en obra.
- Desenconfante: litros de volumen necesario suministrado en obra.
- Conjunto de perfiles metálicos desmontables: m² de superficie necesaria suministrada en obra.
- Andamio: m³ de volumen necesario suministrado en obra.

Suministro

De manera que no se alteren sus condiciones.

Almacenamiento

En lugar seco, protegido de la intemperie y sin contacto directo con el suelo, de manera que no se alteren sus condiciones.

17. ACEROS PARA ARMADURAS ACTIVAS O PASIVAS

Condiciones de los materiales y de las partidas de obra ejecutadas

Acero en barras lisas o corrugadas para armaduras pasivas o acero en cordones adherentes o no adherentes para tesar.

Acero en barras lisas o corrugadas:

- Las barras no presentarán defectos superficiales, fisuras ni sopladados.
- Características mecánicas de las barras:

Tipo de acero	Límite elástico Fy	Carga unitaria de rotura
AE 215 L	≥2200 Kg/m ²	3400 Kp/cm ²
AEH 400	≥4100 Kg/m ²	4500 Kp/cm ²
AEH 500	≥5100 Kg/m ²	5600 Kp/cm ²
AEH 600	≥6100 Kg/m ²	6700 Kp/cm ²

Alargamiento hasta la rotura (EHE):

- Acero AE 215 L: ≥ 23%.
- Acero AEH 400: ≥ 14%.
- Acero AEH 500: ≥ 12%.
- Acero AEH 600: ≥ 10%.
- Presencia de fisuras después de los ensayos de doblado simple a 180° y de doblado desdoblado a 90° (EHE): Nula.

Acero en barras corrugadas:

- Relación F_s / F_y: ≥ 1,05.
- Tensión media de adherencia (EHE):

D < 8 mm: ≥ 70 Kp/cm².

8 ≤ D ≤ 32 mm: ≥ (80 - 1,2 D) Kp/cm².

D > 32 mm: ≥ 42 Kp/cm².

- Tensión de rotura de adherencia (EHE):

D < 8 mm: ≥ 115 Kp/cm².

8 ≤ D ≤ 32 mm: ≥ (130 - 1,9 D) Kp/cm².

D > 32 mm: ≥ 69 Kp/cm².

Acero en cordones adherentes o no adherentes:

- Armadura formada por tres o más alambres de acero de alta resistencia, del mismo diámetro, enrollados helicoidalmente, con el mismo paso y sentido de torsión, alrededor de un alambre central recto. El diámetro de este alambre será entre 1,02 y 1,05 del diámetro de los que le rodean.

- Las características geométricas y ponderales se ajustarán a la norma UNE 36-098.

- Las características mecánicas de los cordones cumplirán:

Carga unitaria máxima F máx (UNE 7 - 326): ≥ 16.366 Kp/cm².

Límite elástico F_y: 82%F máx ≤ F_y ≤ 95%F máx.

Alargamiento bajo carga máxima: ≥ 3,5%.

Condiciones del proceso de ejecución de las obras

No hay condiciones específicas del proceso de instalación.

Control y criterios de aceptación y rechazo

Acero en barras lisas o corrugadas:

- Las barras no presentarán defectos superficiales, fisuras ni sopladados.

Acero en barras corrugadas:

- Llevarán grabadas las marcas de identificación del tipo de acero y del fabricante según UNE 36-088.

Acero en cordones adherentes o no adherentes:

- La armadura estará limpia, sin manchas de grasa, aceite, pintura, polvo o cualquier otra materia perjudicial.

Pruebas de servicio

No hay pruebas de servicio específicas en el proceso de instalación.

Unidad y criterios de medición y abono

Acero en barras lisas o corrugadas, o cordones adherentes:

- Kg de peso necesario suministrado en obra.

Acero en cordones no adherentes:

- m de longitud medido según las especificaciones de la D.T.

Suministro

Acero en barras lisas o corrugadas:

- El fabricante facilitará para cada partida de acero, los certificados de homologación y garantía que justifiquen el cumplimiento de las exigencias de la normativa vigente.

- Durante el transporte y almacenamiento las armaduras se protegerán adecuadamente de la lluvia, la humedad del suelo y de la agresividad de la atmósfera ambiental.

Acero en cordones adherentes o no adherentes:

- Embalado en rollos autodesenrollables, protegidos de la humedad, el deterioro, la contaminación y las grasas. Irá acompañado de un certificado del fabricante garantizando sus características.

Almacenamiento

- En lugar seco, protegido de la intemperie y sin contacto directo con el suelo, de manera que no se alteren sus condiciones.

- Se clasificarán según el tipo, calidad, diámetro y procedencia. Acero en cordones adherentes o no adherentes:

- En locales ventilados sin contacto directo con el suelo y clasificado según tipos, clases y lotes.

18. ACEROS FERRALLADOS O TRABAJADOS EN OBRA

Condiciones de los materiales y de las partidas de obra ejecutadas

Barras o conjuntos de barras montadas, cortadas y conformadas, para elementos de hormigón armado, elaboradas en la obra.

Condiciones del proceso de ejecución de las obras

El doblado se hará en frío y a velocidad moderada.

No se enderezarán los codos excepto si se puede verificar que se realizará sin daños.

Control y criterios de aceptación y rechazo

El diámetro interior de doblado de las barras (Di) cumplirá:

Clase de acero	D diámetro nominal de la barra	
Acero AE 215 L o Acero AEH 400		Di ≥ 10D
Acero AAEH 500	D ≤ 25 mm	Di ≥ 10D
	D > 25 mm	Di ≥ 12D
Acero AAEH 600	D ≤ 12 mm	Di ≥ 10D
	12 mm < D ≤ 25 mm	Di ≥ 11D
	D > 25 mm	Di ≥ 12D
Para todos los aceros		Di ≥ (2F _{yk} /3F _{ck})xD(*)

(*)Este último valor puede reducirse aplicando un coeficiente de 0,6 si el recubrimiento lateral de la barra doblada es > 2D.

Siendo:

F_{yk} = límite elástico del acero.

F_{ck} = resistencia de proyecto del hormigón.

El diámetro interior de doblado de los estribos (Di) cumplirá:

Diámetro de barra (D)	Diámetro interior de doblado		
	AEH 400	AEH 500	AEH 600
D ≤ 12 mm	≥ 2,5 D	≥ 3 D	≥ 4 D
12mm < D ≤ 16mm	≥ 3 D	≥ 4 D	≥ 5 D
16mm < D ≤ 25mm	≥ 4 D	≥ 5 D	≥ 6 D
D > 25 mm	≥ 5 D	≥ 6 D	≥ 7 D

En cualquier caso el diámetro de doblado será ≥ 3 cm.

Pruebas de servicio

No hay pruebas de servicio específicas en el proceso de instalación.

Unidad y criterios de medición y abono

Kg de peso necesario elaborado en obra, calculado con el peso unitario teórico o cualquier otro criterio expresamente aceptado por la D.F.
Este criterio incluye las pérdidas de material debidas a las operaciones específicas de estos trabajos, como recortes, ligados y solapes.
Suministro y almacenamiento
No hay instrucciones específicas para el suministro y almacenamiento.

19. ACEROS MALLAS ELECTROSOLDADAS EN OBRA

Condiciones de los materiales y de las partidas de obra ejecutadas
Malla de barras corrugadas que se cruzan perpendicularmente, unidas por medio de soldadura eléctrica en los puntos de contacto, elaboradas en obra.

Condiciones del proceso de ejecución de las obras

El doblado se hará en frío y a velocidad moderada.

No se enderezarán los codos excepto si se puede verificar que se realizará sin daños.

Control y criterios de aceptación y rechazo

Las barras no presentarán defectos superficiales, fisuras ni sopladitos.

En ningún caso aparecerán principios de fisuración.

El diámetro interior de doblado de las barras D_i , cumplirá:

$D_i \geq 10D$.

$D_i \geq (2 F_{yk} / 3F_{ck}) \times D$.

Este último valor puede reducirse aplicando un coeficiente de 0,6 si el recubrimiento lateral de la barra doblada es $> 2D$.

Siendo:

F_{yk} = límite elástico del acero.

F_{ck} = resistencia de proyecto del hormigón.

D = diámetro nominal de la barra.

Pruebas de servicio

No hay pruebas de servicio específicas en el proceso de instalación.

Unidad y criterios de medición y abono
 m^2 de superficie necesaria elaborada en obra.

Suministro

El fabricante facilitará para cada partida de acero, los certificados de homologación y garantía que justifiquen el cumplimiento de las exigencias de la normativa vigente.

Durante el transporte y almacenamiento las armaduras se protegerán adecuadamente de la lluvia, la humedad del suelo y de la agresividad de la atmósfera ambiental.

Almacenamiento

En lugar seco, protegido de la intemperie y sin contacto directo con el suelo, de manera que no se alteren sus condiciones.

20. ACEROS MALLAS ELECTROSOLDADAS

Condiciones de los materiales y de las partidas de obra ejecutadas
Malla de barras corrugadas que se cruzan perpendicularmente, unidas por medio de soldadura eléctrica en los puntos de contacto.

Características de los nudos (UNE 36-462):

- Carga de rotura de los nudos: $0,3 \times S_m \times R_e$.

S_m : área de la sección transversal nominal del elemento sometido a tracción, barra de mayor diámetro de las del nudo.

R_e : límite elástico garantizado de los nudos.

- Número máximo de nudos sin soldar o desenganchados: 2% del total.

- Número máximo de nudos sin soldar o desenganchados en una barra: 20% del total.

Anchura del panel: 2,15 m.

Longitud del panel: 6 m.

Prolongación de las barras longitudinales más allá de la última barra transversal: 1/2 retícula.

Prolongación de las barras transversales más allá de la última barra longitudinal: 25mm.

Las características mecánicas de las barras cumplirán:

- Carga unitaria de rotura F_s (EHE):

Acero AEH 500 T: 5600 Kp/cm^2 .

Acero AEH 600 T: 6600 Kp/cm^2 .

Presencia de fisuras después de los ensayos de doblado simple a 180° y de doblado desdoblado a 90° (EHE): Nula.

- Tensión media de adherencia (EH-91 o EP-93):

$D < 8 \text{ mm}$: $\geq 70 \text{ Kp/cm}^2$.

$8 \leq D \leq 32 \text{ mm}$: $\geq (80 - 1,2 D) \text{ Kp/cm}^2$.

- Tensión de rotura por adherencia (EHE):

$D < 8 \text{ mm}$: $\geq 115 \text{ Kp/cm}^2$.

$8 \leq D \leq 32 \text{ mm}$: $\geq (130 - 1,9 D) \text{ Kp/cm}^2$.

Cumplirán la relación F_s / F_y y el porcentaje de alargamiento especificados en la EHE.

La sección real de cada barra, y del conjunto de éstas para cada malla, será $\geq 95\%$ de la sección nominal.

Condiciones del proceso de ejecución de las obras

No hay condiciones específicas del proceso de instalación.

Control y criterios de aceptación y rechazo

Las barras no presentarán defectos superficiales, fisuras ni sopladitos.

Tolerancias:

Longitud de corte L : $L \leq 6m \pm 20 \text{ mm}$

$L > 6m \pm 30 \text{ mm}$

Pruebas de servicio

No hay pruebas de servicio específicas en el proceso de instalación.

Unidad y criterios de medición y abono

m^2 de superficie necesaria suministrada en obra.

Suministro

El fabricante facilitará para cada partida de acero, los certificados de homologación y garantía que justifiquen el cumplimiento de las exigencias de la normativa vigente.

Cada panel llevará una etiqueta con la marca del fabricante y la designación de la malla.

Durante el transporte y almacenamiento las armaduras se protegerán adecuadamente de la lluvia, la humedad del suelo y de la agresividad de la atmósfera ambiental.

Almacenamiento

En lugar seco, protegido de la intemperie y sin contacto directo con el suelo, de manera que no se alteren sus condiciones.

Se clasificarán según el tipo, calidad, diámetro y procedencia.

21. PLANCHAS Y PERFILES DE ACERO LAMINADO

Condiciones de los materiales y de las partidas de obra ejecutadas

Perfil de acero laminado en caliente para usos estructurales.

Perfil de acero conformado en frío a partir de una banda de acero laminado en caliente para usos estructurales.

La designación actual de los aceros laminados comprende:

S: como identificación del acero estructural ("structuralsteel").

Tipo: en función de las características mecánicas, expresándose por el valor mínimo garantizado del límite elástico, en Mpa (N/mm²).

S 185 S 235 S 275 S 335 S 360

Grado: se determina por la soldabilidad y la resiliencia. En algunos tipos se establecen diferentes grados y subgrados.

Clases de acero existentes:

TIPO	GRADO	SUBGRADO	DESIGNACIÓN	CARACTERÍSTICAS
S185			S185	acero de base, sin prescripción especial
S235	JR		S235JR	acero de base, sin prescripción especial
		JRG1	S235JRG1	acero efervescente
		JRG2	S235JRG2	acero efervescente no comprimido
	JO		S235JO	acero de calidad
	J2	J2G3	S235J2G3	acero de calidad (clamado)
		J2G4	S235J2G4	acero de calidad (clamado)
S275	JR		S275JR	acero de base, sin prescripción especial
			S275JO	acero de calidad
		J2G3	S275J2G3	acero de calidad (clamado)
		J2G4	S275J2G4	acero de calidad (clamado)
S355			S355JR	acero de base, sin prescripción especial
	JO		S355JO	acero de calidad
	J2	J2G3	S355J2G3	acero de calidad (clamado)
		J2G4	S355J2G4	acero de calidad (clamado)
	K2	K2G3	S355K2G3	acero de calidad (clamado)
		K2G4	S355K2G4	acero de calidad (clamado)
E295			E295	acero de base, sin prescripción especial
E335			E335	acero de base, sin prescripción especial
E360			E360	acero de base, sin prescripción especial

Los tipos S 235, S 275 y S 355 son aptos para estructuras metálicas.

Los S 185, E295, E355 y E 360 no son aptos para estructuras metálicas.

El fabricante garantizará las características mecánicas y la composición química del perfil.

No presentará defectos internos o externos que perjudiquen su correcta utilización.

La capa de imprimación antioxidante debe cubrir uniformemente todas las superficies de la pieza. No presentará fisuras, bolsas ni otros desperfectos. Antes de aplicar la capa de imprimación se habrán eliminado las incrustaciones de cualquier material, los restos de grasa, óxido y polvo.

Perfiles laminados:

La composición química de los aceros cumplirá lo especificado en la norma NBE-EN-95.

Correspondencia entre las designaciones de la Norma básica y la UNE EN 10025:

Designación según NBE EA-95	Designación según UNE-EN 10025
A37b	S235JR
-	S235JRG2
A37c	S235JO
A37d	S235J2G3
A42b	-
A42c	-
A42d	-
(2)	S275JR
(2)	S275JO

(2)	S275J2G3
A52b	S355JR
A52c	S355JO
A52d	S355J2G3

Los aceros A 37, A 42 y A 52, son aptos para estructuras metálicas, siendo el más usual el grado b.

Resistencia a la tracción (UNE 7-474):

Acero A-42b $\geq 42 \text{ Kp/mm}^2$
 $< 53 \text{ Kp/mm}^2$

Acero A-52b $\geq 52 \text{ Kp/mm}^2$
 $< 62 \text{ Kp/mm}^2$

Límite elástico para diferentes espesores "e" (UNE 7-474):

Acero A-42b	e $\leq 16\text{mm}$	$\geq 26\text{Kp/mm}^2$
	16mm < e $\leq 40\text{mm}$	$\geq 25\text{Kp/mm}^2$
	40mm < e $\leq 63\text{mm}$	$\geq 24\text{Kp/mm}^2$
Acero A-52b	e $\leq 16\text{mm}$	$\geq 36\text{Kp/mm}^2$
	16mm < e $\leq 40\text{mm}$	$\geq 35\text{Kp/mm}^2$
	40mm < e $\leq 63\text{mm}$	$\geq 34\text{Kp/mm}^2$

Alargamiento a la rotura en probeta longitudinal para espesores "e" (UNE 7-474)

Acero A-42b	e $\leq 40\text{mm}$	$\geq 24\%$
	40mm < e $\leq 63\text{mm}$	$\geq 23\%$
Acero A-52b	e $\leq 40\text{mm}$	$\geq 22\%$
	40mm < e $\leq 63\text{mm}$	$\geq 21\%$

Resiliencia (temperatura de los ensayos +20°C, 0°C y - 20°C):

- Energía absorbida: $\geq 2,8 \text{ Kpm}$.

Doblado satisfactorio para un espesor "A" sobre mandril (UNE 7-472):

Probeta longitudinal	Acero A-42b	2,0A
	Acero A-52b	2,5 ^a
Probeta transversal	Acero A-42b	2,5 ^a
	Acero A-52b	3,0A

Perfiles conformados:

La composición química de los aceros cumplirá lo especificado en la norma NBE- EA-95.

Resistencia a la tracción (UNE 7-474): $\geq 37 \text{ Kp/mm}^2$.

Límite elástico (UNE 7-474): $\geq 24 \text{ Kp/mm}^2$.

Alargamiento hasta la rotura (UNE 7-474): $\geq 26\%$.

Perfiles galvanizados:

El recubrimiento de zinc será homogéneo y continuo en toda la superficie. No se apreciarán grietas, exfoliaciones ni desprendimientos del recubrimiento.

Características del galvanizado:

- Protección del galvanizado: $\geq 275 \text{ g/m}^2$.

- Pureza del zinc: $\geq 98,5 \%$

Condiciones del proceso de ejecución de las obras

No hay condiciones específicas del proceso de instalación.

Control y criterios de aceptación y rechazo

Tolerancias:

Perfiles laminados

- Dimensiones y pesos: según norma NBE- EA-95.

Perfiles conformados:

- Resistencia a la tracción, acero A/37b: 300 Kp/cm^2 .

- Dimensiones y peso: según norma NBE- EA-95.

Pruebas de servicio

No hay pruebas de servicio específicas en el proceso de instalación.

Unidad y criterios de medición y abono

Kg de peso necesario suministrado en la obra, calculado según las especificaciones de la D.T., de acuerdo con los siguientes criterios:

el peso unitario para su cálculo tiene que ser el teórico, para poder usar otro valor diferente al teórico, hace falta la aceptación expresa de la D.F.

Este criterio incluye las pérdidas de material debidas a las operaciones específicas de estos trabajos, como recortes.

Suministro

Llevará marcadas en relieve:

- Las siglas del fabricante.

- El símbolo de la clase de acero.

- El tipo de perfil.

Se acompañará siempre el certificado de la garantía del fabricante.

Almacenamiento

En lugar seco, sin contacto directo con el suelo y protegido contra la intemperie, de manera que no se alteren sus condiciones.

22. VALLAS DE ACERO

Condiciones de los materiales y de las partidas de obra ejecutadas

Perfiles y malla de acero electrosoldada que forman el enrejado.

Puerta de plancha preformada de acero galvanizado de 0,6 mm de espesor con nervaduras.

Tendrá una superficie lisa y uniforme.

No presentará golpes, poros, y otras deformaciones o defectos externos que perjudiquen su correcta utilización.

Enrejado de acero galvanizado:

- El recubrimiento de zinc será homogéneo y continuo en toda la superficie. No se apreciarán grietas, exfoliaciones ni desprendimientos del recubrimiento.

- Todas las soldaduras se tratarán con pintura de polvo de zinc con resinas (galvanizado en frío).

Protección de galvanizado: $\geq 385 \text{ g/m}^2$.

Protección de galvanizado en las soldaduras: $\geq 345 \text{ g/m}^2$.

Pureza del zinc: $\geq 98,5 \%$.

Enrejado de acero pintado:

- Estará protegido con una mano de pintura antioxidante y dos de esmalte.

- La capa de imprimación antioxidante debe cubrir uniformemente todas las superficies de la pieza. No presentará fisuras, bolsas ni otros desperfectos. Antes de aplicar la capa de imprimación se habrán eliminado las incrustaciones de cualquier material, los restos de grasa, óxido y polvo.

Condiciones del proceso de ejecución de las obras

Se consideran incluidas en esta unidad de obra las operaciones siguientes:

- Replanteo.

- Colocación del elemento.

- Formación de las bases para los soportes o del agujero en la obra.

- Colocación de los elementos que forman el enrejado.

- Tensado del conjunto.

La reja quedará bien fijada al soporte. Estará aplomada y con los ángulos y niveles previstos.

Los montantes quedarán verticales, con independencia de la pendiente del terreno o rasante.

Cuando la reja vaya colocada sobre dados de hormigón, los soportes se empotrarán a estas bases que no quedarán visibles.

En el caso que la malla sea de simple torsión, el cercado tendrá montantes de tensión y refuerzo repartidos uniformemente en los tramos rectos y en las esquinas.

Estos montantes estarán reforzados con tornapuntas.

Longitud del anclaje de los soportes:

Altura de la verja	Longitud de anclaje
1,5 m	$\geq 30 \text{ cm}$
1,8 a 2,0 m	$\geq 35 \text{ cm}$

Enrejado anclado en obra:

- Distancia entre soportes: 2 m.

Enrejado con malla de simple torsión:

- Distancia entre soportes tensores: 30 - 48 m.

- Número de cables tensores: 3.

- Número de grapas de sujeción de la tela por montante: 7.

Durante todo el proceso de montaje, se garantizará la protección contra los empujes e impactos mediante anclajes y se mantendrá el aplomado con ayuda de elementos auxiliares.

Control y criterios de aceptación y rechazo

Tolerancias de ejecución:

- Distancia entre soportes:

Tipo de reja	tolerancia
Malla simple torsión	$\pm 20 \text{ mm}$
Bastidor de 2x1,8 m	$\pm 2 \text{ mm}$
Bastidor de 2,5x1,5 m 2,65x1,5 m, 2,65x1,8 m	$\pm 5 \text{ mm}$

- Replanteo: $\pm 10 \text{ mm}$.

- Nivel: $\pm 5 \text{ mm}$.

- Aplomado: $\pm 5 \text{ mm}$.

Pruebas de servicio

No hay pruebas de servicio específicas en el proceso de instalación.

Unidad y criterios de medición y abono

m de longitud medida según las especificaciones de la D.T.

Suministro y almacenamiento

No hay instrucciones específicas para el suministro y almacenamiento.

23. TUBERÍAS Y ACCESORIOS PARA INSTALACIONES:

TUBOS DE FIBROCEMENTO

Condiciones de los materiales y de las partidas de obra ejecutadas

Tubo cilíndrico de cemento reforzado con fibras de amianto. Los dos extremos tendrán mecanizadas las superficies exteriores correspondientes a la junta de unión.

Conjunto de accesorios (codo, derivaciones, reducciones etc.) utilizados para la total ejecución de la red a la que pertenezcan.

El diámetro nominal (DN) correspondiente al diámetro interior sin contar las tolerancias, será:

	Diámetros nominales (mm)
Norma MOPT	50, 60, 70, 80, 100, 125, 150, 175, 200, 250, 300, 350, 400, 450, 500, 600, 700, 800, 900, 1000

Norma UNE 88-203	50, 60, 70, 80, 100, 125, 150, 175, 200, 250, 300, 350, 400, 450, 500, 600, 700, 800, 900, 1000, 1100, 1200
------------------	---

El espesor debe cumplir las tensiones de trabajo que determina la normativa vigente.

Las presiones normalizadas o presiones nominales (Pn) son las siguientes:

	Presiones normalizadas o nominales
Norma MOPT	5, 10, 15, 20, 25, 30
Norma UNE 88-203	5, 6, 8, 10, 12, 15, 18, 20, 25, 30, 35

Las presiones de trabajo (Pt) deben ser $\geq 0,5 \times$ Presión nominal.

Condiciones del proceso de ejecución de las obras

La descarga y manipulación de los tubos se hará de forma que no sufran golpes.

Antes de bajar los tubos a la zanja, la D.F. los examinará rechazando los que presenten algún defecto.

Antes de la colocación de los tubos se comprobará que la rasante, la anchura, la profundidad y el nivel freático de la zanja corresponden a los especificados en la D.T. En caso contrario se avisará a la D.F.

El fondo de la zanja estará limpio antes de bajar los tubos.

Control y criterios de aceptación y rechazo

La superficie interior será regular y lisa; se admitirán pequeñas irregularidades que no disminuyan la calidad funcional del tubo

Las tolerancias de dimensiones en el diámetro exterior de los tubos medido en sus extremos, son las especificadas a continuación:

DN (mm)	Tolerancia diámetro exterior (mm)
≤ 300	± 0,6
De 350 a 500	± 0,8
De 600 a 700	± 1,0
> 700	± 1,0

Tolerancias en la longitud: + 5 mm - 20 mm.

Pruebas de servicio

No hay pruebas de servicio específicas en el proceso de instalación.

Unidad y criterios de medición y abono

Tubos: m de longitud necesaria suministrada en obra.

Accesorios: unidad compuesta por el número de piezas necesaria para montar 1 m de tubo

Suministro

Cada tubo llevará marcados de forma indeleble y visible lo siguiente:

- Nombre del fabricante o marca comercial.

- Diámetro nominal.

- Clase.

- Fecha de fabricación.

Almacenamiento

Tubos: en lugares protegidos de impactos. Se apilarán horizontal y paralelamente sobre superficies planas.

Accesorios: en lugares protegidos de impactos, lluvias, humedades y rayos del sol.

24. TUBOS Y ACCESORIOS DE POLIETILENO PE

El polietileno es una resina termoplástica, de acuerdo con su grado de cristalinidad se clasifica en:

PEBD Polietileno de baja densidad.

PEMD Polietileno de media densidad.

PEAD Polietileno de alta densidad.

TUBOS Y ACCESORIOS DE POLIETILENO DE BAJA DENSIDAD

Condiciones de los materiales y de las partidas de obra ejecutadas

Tubo extruido de polietileno de baja densidad para transporte y distribución de agua a presión a temperaturas hasta 40°C, con uniones soldadas o conectadas a presión.

Conjunto de accesorios (codo, derivaciones, reducciones etc.) utilizados para la total ejecución de la red a la que pertenezcan.

Material (UNE 53-188): polietileno de baja densidad + negro de carbono.

Contenido de negro de carbono (UNE 53-375): 2,5% en peso.

Presión de trabajo en función de la temperatura de utilización:

Temperatura de utilización	Presión de trabajo
-0°C < T ≤ 20°C	1xPn
-20°C < T ≤ 25°C	0,75xPn
-25°C < T ≤ 30°C	0,56xPn
-30°C < T ≤ 35°C	0,44xPn
-35°C < T ≤ 40°C	0,36xPn

Índice de fluidez (UNE 53-200 a 190°C con peso = 2,160 Kg): ≤ 1,0 g/10 min.

Resistencia a la tracción: ≥ 10 Mpa.

Alargamiento a la rotura: ≥ 350%.

Estanqueidad (a presión 0,6 x Pn): sin pérdidas durante un minuto.

Temperatura de trabajo: ≤ 40°C.

Espesor de la pared:

Presión de la prueba hidráulica a 20°C:

DN mm	PN 4 bar	PN 6 bar	PN 10 bar
16	-	2,0	2,2
20	-	2,0	2,8
25	2,0	2,3	3,5
32	2,0	2,9	4,4
40	2,4	3,7	5,5
50	3,0	4,6	6,9
63	3,8	5,8	8,6

Presión nominal tubo (bar)	Presión de prueba a 20°C (bar)
4	10,5
6	19
10	30

Coefficiente de dilatación lineal: 0,2 mm/m °C.

Peso (P) en Kg/m:

DN mm	PN 4 bar	PN 6 bar	PN 10 bar
20	-	0,12	0,16
25	0,15	0,19	0,24
32	0,19	0,27	0,39
40	0,30	0,42	0,61
50	0,48	0,65	0,95
63	0,74	1,03	1,50

Condiciones del proceso de ejecución de las obras

No hay condiciones específicas del proceso de instalación.

Control y criterios de aceptación y rechazo

La superficie será regular y lisa; sin ondulaciones. No tendrá burbujas, grietas ni otros defectos.

Tolerancias: Diámetro nominal exterior:

DN (mm)	Tolerancia máxima (mm)
16	+0,3
20	+0,3
25	+0,3
32	+0,3
40	+0,4
50	+0,5
63	+0,6

Espesor de la pared:

Espesor nominal e (mm)	Tolerancia máxima (mm)
2,0	+0,4
2,2	+0,5
2,3	+0,5
2,4	+0,5
2,8	+0,5
2,9	+0,5
3,0	+0,5
3,5	+0,6
3,7	+0,6
3,8	+0,6
4,4	+0,7
4,6	+0,7
5,5	+0,8
5,8	+0,8
6,9	+0,9
8,6	+1,1

Ovalación absoluta par tubo recto	
DN (mm)	Ovalación (mm)
16	±0,4
20	±0,4
25	±0,5
32	±0,7
40	±0,8
50	±1,0
63	±1,3
Ovalación absoluta para tubo enrollado	
DN (mm)	Ovalación (mm)
16	±1,0
20	±1,2
32	±2,0
40	±2,4
50	±3,0
63	±3,8

La verificación de las medidas se hará de acuerdo con la UNE 53-131. Antes de bajar los tubos a la zanja, la D.F. los examinará rechazando los que presenten algún defecto.

La descarga y manipulación de los tubos se hará de forma que no sufran golpes.

Pruebas de servicio

No hay pruebas de servicio específicas en el proceso de instalación.

Unidad y criterios de medición y abono

Tubos: m de longitud necesaria suministrada en obra.

Accesorios: unidad compuesta por el número de piezas necesaria para montar 1 m de tubo.

Suministro

Cada tubo llevará marcados de forma indeleble y visible lo siguiente:

- Referencia del material, PE 32.

- Diámetro nominal.

- Espesor nominal.

- Presión nominal.

- UNE 53-131.

- Nombre del fabricante.

- Año de fabricación.

Se suministrará en rollos o tramos rectos.

Almacenamiento

En lugares protegidos de impactos.

Los tramos rectos se apilarán horizontal sobre superficies planas y la altura de la pila será $\approx 1,5$ m.

Los rollos se colocarán horizontalmente sobre superficies planas.

Accesorios: en lugares protegidos de impactos, lluvias, humedades y rayos del sol.

TUBOS Y ACCESORIOS DE POLIETILENO DE MEDIA DENSIDAD

Condiciones de los materiales y de las partidas de obra ejecutadas

Tubo extruido de polietileno de media densidad para canalizaciones enterradas de transporte y distribución de combustibles gaseosos a temperaturas hasta 40°C.

Conjunto de accesorios (codo, derivaciones, reducciones etc.) utilizados para la total ejecución de la red a la que pertenezcan.

Material (UNE 53-188): polietileno de densidad entre 931 y 940 Kg/m³.

Presión máxima de servicio:

Presión máxima de trabajo (bar)			
DN (mm)	26	SDR 17,6	11
	Espesor nominal (mm) Tolerancia de espesor (mm)	Espesor nominal (mm) Tolerancia de espesor (mm)	Espesor nominal (mm) Tolerancia de espesor (mm)
≤180	-	4	4
200	1	4	4
225	1	4	4
250	1	4	4
280	1	3,5	4
315	1	3,5	4
355	1	3	4
400	1	3	4

Presiones nominales y tolerancias máximas de espesor de pared:

Presión máxima de trabajo (bar)						
DN (mm)	26		SDR 17,6		11	
	Espesor nominal (mm)	Tolerancia de espesor (mm)	Espesor nominal (mm)	Tolerancia de espesor (mm)	Espesor nominal (mm)	Tolerancia de espesor (mm)
20	-	-	-	-	2,0	+0,40
25	-	-	-	-	2,3	+0,50
32	-	-	-	-	3,0	+0,50
40	-	-	2,3	0,5	3,7	+0,60
50	-	-	2,9	0,5	4,6	+0,70
63	-	-	3,6	0,6	5,8	+0,80
75	-	-	4,3	0,7	6,8	+0,90
90	-	-	5,2	0,8	8,2	+1,10
110	-	-	6,3	0,9	10,0	+1,20
125	-	-	7,1	1,0	11,4	+1,40
140	-	-	8,0	1,0	12,7	+1,50
160	-	-	9,1	1,2	14,6	+1,70
180	-	-	10,3	1,3	16,4	+1,90
200	7,7	1,0	11,4	1,4	18,2	+2,10
225	8,6	1,1	12,9	1,5	20,5	+2,30
250	9,6	1,2	14,2	1,7	22,7	+2,50
280	10,7	1,3	16	1,8	25,4	+2,80
315	12,1	1,5	17,9	2,0	28,6	+3,10
355	13,6	1,6	20,2	2,3	32,2	+3,50
400	15,3	1,8	22,8	2,5	36,4	+3,90

Pesos de los tubos:

DN (mm)	Peso (Kg/m)	
	SDR 17,6	SDR 11
25	-	0,169
32	-	0,276
40	-	0,424
50	-	0,659
63	0,681	1,04
75	0,966	1,468
90	1,372	2,099
110	2,058	3,112
125	2,63	4,03
140	3,3	5,06
160	4,3	6,59
180	5,42	8,33
200	6,71	10,27

Índice de fluidez (UNE 53-200): $\pm 30\%$.

Resistencia a la tracción: ≥ 15 Mpa.

Alargamiento a la rotura: $\geq 500\%$.

Temperatura de trabajo: $\leq 40^\circ\text{C}$.

Estabilidad térmica (a 210°C): ≥ 10 min.

Condiciones del proceso de ejecución de las obras

No hay pruebas de servicio específicas en el proceso de instalación.

Control y criterios de aceptación y rechazo

La superficie será regular y lisa; sin ondulaciones. No tendrá burbujas, grietas ni otros defectos.

Tolerancias:

- Densidad (UNE 53 - 020): ± 3 Kg/m³.

- Diámetro nominal exterior y ovalación:

DN (mm)	Tolerancia (mm)	Ovalación absoluta (mm)	
		Tubo recto	Tubo en bobinas
20	+0,3	$\pm 0,5$	$\pm 1,2$
25	+0,3	$\pm 0,6$	$\pm 1,5$
32	+0,3	$\pm 0,8$	$\pm 2,0$
40	+0,4	$\pm 1,0$	$\pm 2,4$
50	+0,5	$\pm 1,2$	$\pm 3,0$
63	+0,6	$\pm 1,6$	$\pm 3,8$
75	+0,7	$\pm 1,8$	$\pm 4,5$
90	+0,9	$\pm 2,2$	$\pm 5,4$
110	+1,0	$\pm 2,7$	$\pm 6,6$
125	+1,2	$\pm 3,0$	$\pm 7,5$
140	+1,3	$\pm 3,4$	-
160	+1,5	$\pm 3,9$	-
180	+1,7	$\pm 4,4$	-
200	+1,8	$\pm 4,8$	-
225	+2,1	$\pm 5,4$	-
250	+2,3	$\pm 6,0$	-
280	+2,6	$\pm 9,8$	-
315	+2,9	$\pm 11,0$	-
355	+3,2	$\pm 12,4$	-
400	+3,2	$\pm 14,0$	-

- Desviación de corte en el extremo del tubo:

DN (mm)	Desviación máxima (mm)
≤110	± 2
De 125 a 160	± 3
De 180 a 200	± 4
De 225 a 315	± 5
> 315	± 7

La verificación de las medidas se hará de acuerdo con la UNE 53-333.

Antes de bajar los tubos a la zanja, la D.F. los examinará rechazando los que presenten algún defecto.

La descarga y manipulación de los tubos se hará de forma que no sufran golpes.

Pruebas de servicio

No hay pruebas de servicio específicas en el proceso de instalación.

Unidad y criterios de medición y abono

Tubos: m de longitud necesaria suministrada en obra.

Accesorios: unidad compuesta por el número de piezas necesaria para montar 1 m de tubo.

Suministro

Se suministrará en rollos de longitud < 100 m o en tramos rectos de longitudes 8, 10 ó 12 m.

Cada tubo llevará marcados de forma indeleble y visible a una distancia interior a 1 m del extremo, lo siguiente:

- Referencia del material, MDPE.

- La inscripción: GAS.

- UNE 53-333.
- SDR y Diámetro nominal.
- Nombre del fabricante.
- Año de fabricación.
- Color de marcado negro para tubos SDR 17,6 y rojo para tubos SDR11.

Almacenamiento

En lugares protegidos de impactos.

Los tramos rectos se apilarán horizontalmente sobre superficies planas y la altura de la pila será $\leq 1,5$ m

Los rollos se colocarán horizontalmente sobre superficies planas.

Accesorios: en lugares protegidos de impactos, lluvias, humedades y rayos del sol.

TUBOS Y ACCESORIOS DE POLIETILENO DE ALTA DENSIDAD PE

Condiciones de los materiales y de las partidas de obra ejecutadas

Tubo extruido de polietileno de alta densidad para transporte y distribución de agua a presión a temperaturas hasta 45°C, con uniones soldadas o conectadas a presión.

Conjunto de accesorios (codo, derivaciones, reducciones, etc.) utilizados para la total ejecución de la red a la que pertenezcan.

Material (UNE 53-188): polietileno de alta densidad $> 940 \text{ Kg/m}^3$ + negro de carbono.

Contenido de negro de carbono (UNE 53-375): 2,5% en peso.

Presión de trabajo en función de la temperatura de utilización:

Temperatura de utilización	Presión de trabajo
$-0^\circ\text{C} < T \leq 20^\circ\text{C}$	$1 \times P_n$
$-20^\circ\text{C} < T \leq 25^\circ\text{C}$	$0,8 \times P_n$
$-25^\circ\text{C} < T \leq 30^\circ\text{C}$	$0,63 \times P_n$
$-30^\circ\text{C} < T \leq 35^\circ\text{C}$	$0,5 \times P_n$
$-35^\circ\text{C} < T \leq 40^\circ\text{C}$	$0,4 \times P_n$
$-40^\circ\text{C} < T \leq 45^\circ\text{C}$	$0,32 \times P_n$

Índice de fluidez (UNE 53-200 a 190°C con peso = 2,160 Kg): $\leq 0,3 \text{ g/10 min}$.

Resistencia a la tracción: $\geq 19 \text{ Mpa}$.

Alargamiento a la rotura: $\geq 350\%$.

Estanqueidad (a presión $0,6 \times P_n$): sin pérdidas durante un minuto.

Temperatura de trabajo: $\leq 45^\circ\text{C}$.

Espesor de la pared:

DN mm	PN 4 bar	PN 6 bar	PN 10 bar
10	-	-	2,0
12	-	-	2,0
16	-	-	2,0
20	-	-	2,0
25	-	2,0	2,3
32	-	2,0	2,9
40	2,0	2,4	3,7
50	2,0	3,0	4,6
63	2,4	3,8	5,8
75	2,9	4,5	6,8
90	3,5	5,4	8,2
110	4,2	6,6	10,0
125	4,8	7,4	11,4
140	5,4	8,3	12,7
160	6,2	9,5	14,6
180	6,9	10,7	16,4
200	7,7	11,9	18,2
225	8,6	13,4	20,5
250	9,6	14,8	22,7
280	10,7	16,6	25,4
315	12,1	18,7	28,6
355	13,6	21,1	32,3
400	15,3	23,7	36,4
450	17,2	26,7	41,0
500	19,1	29,6	45,5
560	21,4	33,2	-
630	24,1	37,4	-
710	27,2	42,0	-
800	30,6	47,4	-
1000	38,5	-	-

Presión de la prueba hidráulica a 20°C:

Presión nominal tubo (bar)	Presión de prueba a 20°C (bar)
4	12
6	19
10	30

Coefficiente de dilatación lineal: $0,2 \text{ mm/m}^\circ\text{C}$.

Peso (P) en Kg/m:

DN mm	PN 4 bar	PN 6 bar	PN 10 bar
-------	----------	----------	-----------

10	-	-	0,05
12	-	-	0,06
16	-	-	0,09
20	-	-	0,12
25	-	0,15	0,2
32	-	0,2	0,3
40	0,25	0,2	0,4
50	0,3	0,4	0,7
63	0,5	0,7	1,1
75	0,7	1,0	1,5
90	1,0	1,4	2,1
110	1,5	2,1	3,1
125	1,9	2,7	4,1
140	2,3	3,3	5,1
160	3,0	4,4	6,7
180	3,8	5,5	8,4
200	4,7	6,8	10,4
225	6,0	8,6	13,1
250	7,4	10,6	16,2
280	9,2	13,2	20,3
315	11,7	16,7	25,7
355	14,7	21,2	32,6
400	18,7	26,9	41,4
450	23,7	34,0	52,4
500	29,2	41,9	64,6
560	36,6	52,5	-
630	46,3	66,5	-
710	58,7	84,4	-
800	74,3	107	-
1000	116	-	-

Condiciones del proceso de ejecución de las obras

No hay pruebas de servicio específicas en el proceso de instalación.

Control y criterios de aceptación y rechazo

La superficie será regular y lisa; sin ondulaciones. No tendrá burbujas, grietas ni otros defectos.

Tolerancias:

- Diámetro nominal exterior:

DN (mm)	Tolerancia máxima (mm)
10	+0,3
12	+0,3
16	+0,3
20	+0,3
25	+0,3
32	+0,3
40	+0,4
50	+0,5
63	+0,6
75	+0,7
90	+0,9
110	+1,0
125	+1,2
140	+1,3
160	+1,5
180	+1,7
200	+1,8
225	+2,1
250	+2,3
280	+2,6
315	+2,9
355	+3,2
400	+3,6
450	+4,1
500	+4,5
560	+5,0
630	+5,0
710	+5,0
800	+5,0

- Espesor de la pared:

Espesor nominal e (mm)	Tolerancia máxima (mm)	Espesor nominal e (mm)	Tolerancia máxima (mm)
2,0	+0,4	13,4	13,4
2,3	+0,5	13,6	13,6
2,4	+0,5	14,6	14,6
2,9	+0,5	14,8	14,8
3,0	+0,5	15,3	15,3
3,5	+0,6	16,4	16,4
3,7	+0,6	16,6	16,6
3,8	+0,6	17,2	17,2

4,2	+0,7	18,2	18,2
4,5	+0,7	18,7	18,7
4,6	+0,7	19,1	19,1
4,8	+0,7	20,5	20,5
5,4	+0,8	21,1	21,1
5,8	+0,8	21,4	21,4
6,2	+0,9	22,7	22,7
6,6	+0,9	23,7	23,7
6,8	+0,9	24,1	24,1
6,9	+0,9	25,4	25,4
7,4	+1,0	26,7	26,7
7,7	+1,0	27,2	27,2
8,2	+1,1	28,6	28,6
8,3	+1,1	29,6	29,6
8,6	+1,1	30,6	30,6
9,5	+1,2	32,3	32,3
9,6	+1,2	33,2	33,2
10,0	+1,2	36,4	36,4
10,7	+1,3	37,4	37,4
11,4	+1,4	40,9	40,9
11,9	+1,4	42,0	42,0
12,1	+1,5	45,5	45,5
12,7	+1,5	47,4	47,4

Ovalación absoluta para tubo recto		Ovalación absoluta para tubo enrollado	
DN (mm)	Ovalación (mm)	DN (mm)	Ovalación (mm)
10	±0,2	10	±0,6
12	±0,3	12	±0,8
16	±0,4	16	±1,0
20	±0,4	20	±1,2
25	±0,5	25	±1,5
32	±0,7	32	±2,0
40	±0,8	40	±2,4
50	±1,0	50	±3,0
63	±1,3	63	±3,8
75	±1,5	75	±4,5
90	±1,8	90	±5,4
110	±2,2	110	±6,6
125	±2,5	125	±7,5
140	±2,8	140	±8,4
160	±3,2	160	±9,6
180	±3,6		
200	±4,0		
225	±4,5		
250	±5,0		
280	±5,6		
315	±6,3		
355	±7,1		
400	±8,0		
450	±9,0		
500	±10,0		
560	±11,2		
630	±12,6		
710	±14,2		
800	±16,0		

La verificación de las medidas se hará de acuerdo con la UNE 53-131. Antes de bajar los tubos a la zanja, la D.F. los examinará rechazando los que presenten algún defecto.

La descarga y manipulación de los tubos se hará de forma que no sufran golpes.

Pruebas de servicio

No hay pruebas de servicio específicas en el proceso de instalación.

Unidad y criterios de medición y abono

Tubos: m de longitud necesaria suministrada en obra.

Accesorios: unidad compuesta por el número de piezas necesaria para montar 1 m de tubo.

Suministro

Cada tubo llevará marcados de forma indeleble y visible lo siguiente:

- Referencia del material, PE 50A.

- Diámetro nominal.

- Espesor nominal.

- Presión nominal.

- UNE 53-131.

- Nombre del fabricante.

- Año de fabricación.

Los tubos hasta 160 mm de Ø nominal en rollos o tramos rectos. Para diámetros superiores en tramos rectos.

Almacenamiento

Tubos: en lugares protegidos de impactos.

Los tramos rectos se apilarán horizontal sobre superficies planas y la altura de la pila será $\leq 1,5$ m.

Los rollos se colocarán horizontalmente sobre superficies planas.

Accesorios: en lugares protegidos de impactos, lluvias, humedades y rayos del sol.

25. TUBERÍAS Y ACCESORIOS PARA INSTALACIONES: PVC

Condiciones de los materiales y de las partidas de obra ejecutadas

Tubos y piezas especiales de poli cloruro de vinilo PVC no plastificado, inyectado.

Serie F: evacuación de aguas pluviales, conductos para instalaciones telefónicas, alumbrado etc.

Serie C: evacuación de aguas residuales no agresivas.

Características geométricas:

Diámetro nominal DN (mm)	Tolerancia Diámetro exterior (mm)	Longitud Embocadura (mm)	Espesor de la pared			
			Serie F		Serie C	
			(mm)	Tolerancia (mm)	(mm)	Tolerancia (mm)
32	+0,3	23	1,8	4	3,2	+0,5
40	+0,3	26	1,8	4	3,2	+0,5
50	+0,3	30	1,8	4	3,2	+0,5
75	+0,3	40	1,8	4	3,2	+0,5
90	+0,3	46	1,9	3,5	3,2	+0,5
110	+0,4	48	2,2	3,5	3,2	+0,5
125	+0,4	51	2,5	3	3,2	+0,5
160	+0,5	58	3,2	3	3,2	+0,5
200	+0,6	66	4,0	3	4,0	+0,6

DN (mm)	Tolerancia de ovalación en la longitud efectiva (mm)	Tolerancia de ovalación en la zona de embocadura (mm)
32	+0,5	+1,0
40	+0,5	+1,0
50	+0,6	+1,2
75	+0,9	+1,8
90	+1,0	+2,0

Resistencia a la tracción (UNE 53-112): ≥ 490 Kg/cm².

Alargamiento a la rotura (UNE 53-112): $\geq 80\%$.

Resistencia a la presión interna (UNE 53-114): no romperá

Densidad (UNE 53-020): 1,35-1,46 g/cm³.

Temperatura de reblandecimiento Vicat (UNE 53-114): $\geq 79^{\circ}\text{C}$.

Resistencia al choque térmico (UNE 53-114): Cumplirá.

Estanteidad al agua y al aire para uniones con junta elástica (UNE 53-114): Cumplirá.

Albañales enterrados.

Características geométricas:

Diámetro nominal DN (mm)	Tolerancia Diámetro exterior (mm)	Longitud mínima embocadura (mm)		Espesor de la pared	
		Junta encolada (mm)	Junta elástica (mm)	Nominal (mm)	Tolerancia (mm)
110	+0,4	48	66	3,0	+0,5
125	+0,4	51	71	3,1	+0,5
160	+0,5	58	82	4,0	+0,6
200	+0,6	66	98	4,9	+0,7
250	+0,8	74	138	6,1	+0,9
315	+1,0	82	151	7,7	+1,0
400	+1,0	-	168	9,8	+1,2
500	+1,0	-	198	12,2	+1,5
630	+1,0	-	237	15,4	+1,8
710	+1,0	-	261	17,4	+2,0
800	+1,0	-	288	19,6	+2,2

Resistencia a la tracción (UNE 53-112): ≥ 450 Kg/cm².

Alargamiento a la rotura (UNE 53-112): $\geq 80\%$.

Resistencia a la presión interna (UNE 53-332)*: no romperá.

Temperatura de reblandecimiento Vicat (UNE 53-332)*: $\geq 79^{\circ}\text{C}$.

Comportamiento al calor, variación longitudinal: $\leq 5\%$.

Estanteidad al agua y al aire para uniones con junta elástica (UNE 53-332): Cumplirá.

Condiciones del proceso de ejecución de las obras

No hay pruebas de servicio específicas en el proceso de instalación.

Control y criterios de aceptación y rechazo

La superficie será regular y lisa; con color uniforme. No tendrán rebabas, granos, grietas ni otros defectos.

La superficie interior será regular y lisa.

Antes de bajar los tubos a la zanja, la D.F. los examinará rechazando los que presenten algún defecto.

La descarga y manipulación de los tubos se hará de forma que no sufran golpes.

Pruebas de servicio

No hay pruebas de servicio específicas en el proceso de instalación.

Unidad y criterios de medición y abono

Tubos: m de longitud necesaria suministrada en obra.

Accesorios: unidad compuesta por el número de piezas necesaria para montar 1 m de tubo.

Suministro

Cada tubo y pieza especial o albarán figurarán los siguientes datos:

- Nombre del fabricante.

- Diámetro nominal y espesor.

- Siglas PVC.

Almacenamiento

Asentados en horizontal sobre superficies planas.

26. TUBERÍAS Y ACCESORIOS DE PVC A PRESIÓN

Condiciones de los materiales y de las partidas de obra ejecutadas

Tubos y piezas especiales de poli (cloruro de vinilo) PVC no plastificado, inyectado con un extremo liso y biselado y el otro abocardado. Si el tubo es para unión elástica en el interior de la abocardadura habrá una junta de goma.

Espesor de la pared:

Presiones nominales (bar)					
	4	6	10	16	25
DN (mm)	e (mm)	e (mm)	e (mm)	e (mm)	e (mm)
10	-	-	-	1,0	1,2
12	-	-	-	1,0	1,4
16	-	-	-	1,2	1,8
20	-	-	-	1,5	2,3
25	-	-	1,5	1,9	2,8
32	-	-	1,8	2,4	3,6
40	-	1,8	1,9	3,0	4,5
50	-	1,8	2,4	3,7	5,6
63	1,8	1,9	3,0	4,7	7,0
75	1,8	2,2	3,6	5,6	8,4
90	1,8	2,7	4,3	6,7	11,9
110	2,2	3,2	5,3	8,2	13,4
125	2,5	3,7	6,0	9,3	14,9
140	2,8	4,1	6,7	10,4	16,7
160	3,2	4,7	7,7	11,9	18,6
180	3,6	5,3	8,6	13,4	20,8
200	4,0	5,9	9,6	14,9	23,4
225	4,5	6,6	10,8	16,7	26,3
250	4,9	7,3	11,9	18,6	29,7
280	5,5	8,2	13,4	20,8	-
315	6,2	9,2	14,9	23,4	-
355	7,0	10,4	16,7	26,3	-
400	7,9	11,7	18,6	29,7	-
450	8,9	13,1	20,8	-	-
500	9,8	14,6	23,4	-	-
560	11,0	16,4	26,3	-	-
630	12,4	18,4	29,7	-	-
710	14,0	20,7	-	-	-
800	15,7	23,3	-	-	-
900	17,7	26,3	-	-	-
1000	19,7	29,2	-	-	-

Diámetro interior de la embocadura:

DN (mm)	Diámetro interior de la embocadura (mm)
25	DN+0,3
32	DN+0,3
40	DN+0,3
50	DN+0,3
63	DN+0,4
75	DN+0,4
90	DN+0,4
110	DN+0,4
125	DN+0,4
140	DN+0,5
160	DN+0,5
180	DN+0,6
200	DN+0,6
225	DN+0,7
250	DN+0,8
280	DN+0,9
315	DN+1,0
355	DN+1,1
400	DN+1,2
450	DN+1,4
500	DN+1,5
560	DN+1,5

630	DN+1,6
710	DN+1,7
800	DN+1,7
900	DN+1,8
1000	DN+2,0

Longitud mínima de la embocadura:

Diámetro nominal DN (mm)	Embocadura para unión por encolado (mm)	Embocadura para unión por junta elástica (mm)
25	19	56
32	22	57
40	26	59
50	31	61
63	38	64
75	44	67
90	51	70
110	61	75
125	69	78
140	76	81
160	86	86
180	96	90
200	106	94
225	119	100
250	131	105
280	146	112
315	164	118
355	184	124
400	206	130
450	231	138
500	256	165
560	-	173
630	-	182
710	-	193
800	-	204
900	-	217
1000	-	230

Presión de trabajo:

de 0 a 25°C	≤ presión nominal
de 26 a 35°C	≤ 0,8 presión nominal
de 36 a 45°C	≤ 0,63 presión nominal

Densidad: $\geq 1350 \text{ Kg/m}^3$;
 $\leq 1460 \text{ Kg/m}^3$.

Temperatura de reblandecimiento Vicat (UNE 53-114): $\geq 79^\circ\text{C}$.

Absorción de agua: $\leq 50 \text{ g/m}^2$.

Comportamiento ante el calor (variaciones en sentido longitudinal): $< 5\%$.

Tolerancias:

- Diámetro exterior medio:

DN (mm)	Tolerancia (mm)
25	+0,2
32	+0,2
40	+0,2
50	+0,2
63	+0,2
75	+0,3
90	+0,3
110	+0,3
125	+0,3
140	+0,4
160	+0,4
180	+0,4
200	+0,4
225	+0,5
250	+0,5
280	+0,5
315	+0,6
355	+0,7
400	+0,7
450	+0,8
500	+0,9
560	+1,0
630	+1,1
710	+1,2
800	+1,3
900	+1,5
1000	+1,6

- Espesor de la pared:

Intervalo de espesor (mm)	Tolerancia (mm)
Hasta 1,0	+0,3
1,1 a 2,0	+0,4
2,1 a 3,0	+0,5
3,1 a 4,0	+0,6
4,1 a 5,0	+0,7
5,1 a 6,0	+0,8
6,1 a 7,0	+0,9
7,1 a 8,0	+1,0
8,1 a 9,0	+1,1
9,1 a 10,0	+1,2
10,1 a 11,0	+1,3
11,1 a 12,0	+1,4
12,1 a 13,0	+1,5
13,1 a 14,0	+1,6
14,1 a 15,0	+1,7
15,1 a 16,0	+1,8
16,1 a 17,0	+1,9
17,1 a 18,0	+2,0
18,1 a 19,0	+2,1
19,1 a 20,0	+2,2
20,1 a 21,0	+2,3
21,1 a 22,0	+2,4
22,1 a 23,0	+2,5
23,1 a 24,0	+2,6
24,1 a 25,0	+2,7
25,1 a 26,0	+2,8
26,1 a 27,0	+2,9
27,1 a 28,0	+3,0
28,1 a 29,0	+3,1
29,1 a 30,0	+3,2

Longitud: - 10 mm.

La verificación de las medidas se hará de acuerdo a la norma UNE 53-112.

Condiciones del proceso de ejecución de las obras

No hay pruebas de servicio específicas en el proceso de instalación.

Control y criterios de aceptación y rechazo

La superficie será regular y lisa; con color uniforme. No tendrán rebabas, granos, grietas, ni otros defectos.

La superficie interior será regular y lisa.

Las juntas serán estancas según los ensayos descritos en la UNE 53-112.

Cumplirá la legislación sanitaria vigente.

Superará los ensayos de resistencia al impacto, tracción y presión interna según la UNE 53-112.

Antes de bajar los tubos a la zanja, la D.F. los examinará rechazando los que presenten algún defecto.

La descarga y manipulación de los tubos se hará de forma que no sufran golpes.

Pruebas de servicio

No hay pruebas de servicio específicas en el proceso de instalación.

Unidad y criterios de medición y abono

Tubos: m de longitud necesaria suministrada en obra.

Accesorios: unidad compuesta por el número de piezas necesaria para montar 1 m de tubo.

Suministro

Cada tubo llevará marcados cada 2 m los siguientes datos:

- Nombre del fabricante.

- Siglas PVC.

- Diámetro nominal en mm.

- Presión nominal en MPa (1MPa = 10 bars).

- UNE 53-112.

En el albarán figurarán los siguientes datos:

- Denominación del producto.

- Identificación del lote de fabricación.

- Nombre del fabricante o razón social.

- Domicilio del fabricante.

- Num RGS.

- La inscripción "PARA USO ALIMENTARIO".

Almacenamiento

En lugares protegidos de impactos, de los rayos solares y bien ventilados. Se apilarán horizontal y paralelamente sobre superficies planas, se gualdrpearán los abocardados por capas o se situarán en un mismo lado. Se separará cada capa mediante separadores. La altura de la pila será $\leq 1,5$ m.

27. TUBOS Y ACCESORIOS DE HORMIGÓN ARMADO PREFABRICADOS

Condiciones de los materiales y de las partidas de obra ejecutadas

Tubo cilíndrico de hormigón armado con los extremos preparados para unión machihembrado con anilla de goma, o bien, para unión de campana con anilla de goma.

Conjunto de accesorios (codos, derivaciones, reducciones etc.) utilizados para la total ejecución de la red a la que pertenezcan.

Condiciones del proceso de ejecución de las obras

No hay pruebas de servicio específicas en el proceso de instalación.

Control y criterios de aceptación y rechazo

El tubo será recto, de sección circular. La ovalidad se mantendrá dentro de los límites de tolerancia del diámetro y la excentricidad dentro de los límites de tolerancia del espesor de la pared.

Los extremos acabarán en sección perpendicular al eje y sin rebabas.

La superficie interior será lisa y la exterior sin incrustaciones, fisuras, desconchados u otros defectos.

Pueden haber pequeñas irregularidades siempre que no disminuyan las cualidades intrínsecas y funcionales, especialmente la estanqueidad.

El espesor lo determinará el constructor pero debe cumplir las tensiones de trabajo que determina la normativa vigente.

Resistencia característica del hormigón a los 28 días en probeta cilíndrica: $\geq 275 \text{ Kg/cm}^2$.

Régimen de presiones:

	Presión nominal (bar)		
	2,5	4	6
Presión de trabajo (bar)	1,25	2	3
Presión de fisuración (bar)	3,5	5,6	8,4

Espesor de recubrimiento de la armadura: ≥ 20 mm.

Dosificación del cemento: $\geq 350 \text{ Kg/m}^3$.

Tolerancias:

- Diámetro nominal interior y ovalidad de la zona de unión:

DN interior (mm)	Tolerancia DN (mm)	Ovalidad de la zona de unión (mm)
300	± 3	$\pm 1,5$
350	$\pm 3,5$	$\pm 1,8$
400	± 4	± 2
450	± 3	$\pm 2,25$
500	± 4	$\pm 2,5$
600	± 5	± 3
700	± 5	$\pm 3,5$
800	± 6	± 4
900	± 7	$\pm 4,5$
1000	± 8	± 5
1100	± 8	$\pm 5,5$
1200	± 9	± 6
1300	$\pm 9,8$	$\pm 6,5$

Espesor nominal de la pared: $\pm 5\%$.

Longitud nominal: $\pm 5\%$.

Antes de bajar los tubos a la zanja, la D.F. los examinará rechazando los que presenten algún defecto.

La descarga y manipulación de los tubos se hará de forma que no sufran golpes.

Pruebas de servicio

No hay pruebas de servicio específicas en el proceso de instalación.

Unidad y criterios de medición y abono

m de longitud necesaria suministrada en obra.

Suministro

Cada tubo llevará de forma indeleble y visible lo siguiente:

- Nombre del fabricante o marca comercial.

- Diámetro nominal.

- Presión de trabajo.

- Fecha de fabricación.

- En caso de armadura asimétrica, indicación de la generatriz que irá en la parte superior.

Almacenamiento

Tubos: en lugares protegidos de impactos. Se apilarán horizontal y paralelamente sobre superficies planas, se gualdrpearán los abocardados por capas o bien se situarán en un mismo lado y se separará cada capa mediante separadores.

Accesorios: en lugares protegidos de impactos, lluvias, humedades y rayos del sol.

28. LADRILLOS CERÁMICOS

Condiciones de los materiales y de las partidas de obra ejecutadas

Ladrillos cerámicos, obtenidos por un proceso de moldeado, manual o mecánico; de una pasta de arcilla, y eventualmente otros materiales; y proceso de secado y cocción.

No se consideran piezas con dimensiones superiores a 30 cm (bardos).

Se consideran los siguientes tipos de ladrillos:

- Macizo.

- Perforado.

- Hueco.

Se consideran las siguientes clases de ladrillos:

- Para utilizar revestido.

- Para utilizar con la cara vista.

Los ladrillos presentarán regularidad de dimensiones y de forma.

No tendrán grietas, agujeros, exfoliaciones, ni desportillamientos de aristas.

Si es de cara vista no tendrá imperfecciones, manchas, quemaduras, etc. y la uniformidad de color en el ladrillo y en el conjunto de las remesas cumplirá las condiciones subjetivas requeridas por la D.F.

Tendrá una textura uniforme. Estará suficientemente cocido si se aprecia un sonido agudo al ser golpeado y un color uniforme al fracturarse.

Los caliches de cal no reducirán su resistencia (después de un ensayo reiterativo sobre agua en ebullición y posterior desecación a una temperatura de 105°C) en más de un 10% si el ladrillo es para revestir y un 5% si es de cara vista, ni provocarán más desconchados de los admitidos una vez sumergido en agua un tiempo mínimo de 24h.

La forma de expresión de las medidas es soga x tizón x grueso.

Únicamente se admitirán los ladrillos macizos y perforados fabricados con medidas en centímetros de soga, tizón y grueso que sean números de la serie que figura a continuación (UNE 41061):

29; 24; 19; 14; 11.5; 9; 6.5; 5.25; 4; 2.75; 1.5.

Resistencia mínima a la compresión (UNE 67-026):

- Ladrillo macizo: $\geq 100 \text{ Kp/cm}^2$.

- Ladrillo hueco: $\geq 100 \text{ Kp/cm}^2$.

- Ladrillo perforado: $\geq 50 \text{ Kp/cm}^2$.

Tipos de ladrillo, según su resistencia a compresión (UNE 67-026):

Tipo de ladrillo Resistencia a compresión

R-100 100 Kp/cm²

R-200 200 Kp/cm²

Flecha máxima de aristas y diagonales:

Dimensión nominal arista o diagonal (A)	Flecha máxima	
	cara vista	para revestir
25< A ≤ 30 cm	3 mm	5 mm
12,5< A ≤ 25 cm	2 mm	3 mm

Espesor de las paredes del ladrillo:

	cara vista	para revestir
Pared exterior cara vista	$\geq 15 \text{ mm}$	-
Pared exterior para revestir	$\geq 10 \text{ mm}$	$\geq 6 \text{ mm}$
Pared interior	$\geq 5 \text{ mm}$	$\geq 5 \text{ mm}$

Succión de agua: $\leq 0,45 \text{ g/cm}^2 \times \text{minuto}$.

Absorción de agua (UNE 67-027):

- Ladrillo para revestir: $\leq 22\%$.

- Ladrillo cara vista: $\leq 20\%$.

Desconchados por caliches en caras sin taladros

- Número máximo de desconchados en una pieza: 1.

- Dimensión: $\leq 15 \text{ mm}$.

- Número máximo de piezas afectadas sobre 6

unidades de una muestra de remesa de 24 unidades: 1.

Ladrillos de cara vista

- Heladicidad (UNE 67-028): no heladizo.

- Eflorescencias (UNE 67-029): sin eflorescencias.

Ladrillo macizo:

- Ladrillo con perforaciones en la tabla:

- Volumen de los taladros: $\leq 10\%$ del volumen de cada pieza.

- Sección de cada taladro: $\leq 2,5 \text{ cm}^2$.

Ladrillo perforado:

- Ladrillo con tres o más perforaciones en la tabla:

- Volumen de las perforaciones: $\leq 10\%$ del volumen de cada pieza.

Masa mínima del ladrillo desecado:

Soga	Grueso	Para revestir	Cara vista
	3,5 cm	1000 g	-
≤ 26 cm	5,2 cm	1500 g	1450 g
	7,0 cm	2000 g	1850 g
	5,2 cm	2200 g	2000 g
≥ 26 cm	6,0 cm	2550 g	2350 g
	7,5 cm	3200 g	2900 g

Ladrillo hueco:

- Ladrillo con taladros en el canto o la testa:

- Sección de cada taladro: $\leq 16 \text{ cm}^2$.

Condiciones del proceso de ejecución de las obras

No hay pruebas de servicio específicas en el proceso de instalación.

Control y criterios de aceptación y rechazo

Tolerancias:

- Tolerancia sobre el valor nominal de las aristas:

Aristas (A)	Tolerancia	
	Cara vista	Para revestir
10< A ≤ 30 cm	± 3 mm	± 6 mm

25< A ≤ 30 cm	± 2 mm	± 4 mm
---------------	--------	--------

- Tolerancia sobre la dispersión de la dimensión:

Aristas (A)	Tolerancia	
	Cara vista	Para revestir
10< A ≤ 30 cm	± 5 mm	± 6 mm
A ≤ 10 cm	± 3 mm	± 4 mm

- Ángulos diedros:

- Ladrillo cara vista: $\pm 2^\circ$.

- Ladrillo para revestir: $\pm 3^\circ$.

Pruebas de servicio

No hay pruebas de servicio específicas en el proceso de instalación.

Unidad y criterios de medición y abono

Unidad de cantidad necesaria suministrada en obra.

Suministro

Empaquetados en palés, de forma no totalmente hermética.

En la hoja de entrega o en el paquete, constarán los siguientes datos:

- Nombre del fabricante o marca comercial.

- Designación según la RL-88.

- Resistencia a la compresión en Kg/cm².

- Dimensiones.

- Distintivo de calidad si lo tiene.

Almacenamiento

De manera que no se rompan o se desportillen. No estarán en contacto con tierras que contengan soluciones salinas, ni con productos que puedan modificar sus características (cenizas, fertilizantes, grasas, etc.).

29. SUPERLADRILLOS CERÁMICOS

Condiciones de los materiales y de las partidas de obra ejecutadas

Ladrillos cerámicos, obtenidos por un proceso de extrusión mecánica, cocción y secado de una pasta de arcilla, y eventualmente de otros materiales.

Su longitud es $\geq 30 \text{ cm}$ y su espesor $< 14 \text{ cm}$, con taladros en la testa.

Los ladrillos presentarán regularidad de dimensiones y de forma.

No tendrán grietas, agujeros, exfoliaciones, ni desportillamientos de aristas.

Tendrá una textura uniforme. Estará suficientemente cocido si se aprecia un sonido agudo al ser golpeado y un color uniforme al fracturarse.

Los caliches de cal no reducirán su resistencia (después de un ensayo reiterativo sobre agua en ebullición y posterior desecación a una temperatura de 105°C) en más de un 15% ni provocarán más desconchados de los admitidos una vez sumergido en agua un tiempo mínimo de 24h.

La forma de expresión de las medidas es longitud x anchura x espesor.

Carga admisible a flexión (UNE 67-042): $\geq 125 \text{ Kp/cm}^2$.

Fisuras: piezas afectadas de una muestra de 6 unidades: 1.

Superficie de una perforación (UNE 67-044): $\leq 16 \text{ cm}^2$.

Espesor de las paredes (UNE 67-044): $\geq 5 \text{ mm}$.

Condiciones del proceso de ejecución de las obras

No hay pruebas de servicio específicas en el proceso de instalación.

Control y criterios de aceptación y rechazo

Tolerancias:

- Longitud (UNE 67-044): $\pm 1,5\%$.

- Anchura (UNE 67-044): $\pm 2\%$.

- Espesor (UNE 67-044): $\pm 5\%$.

- Flecha en las caras (UNE 67-044): 4 mm.

Pruebas de servicio

No hay pruebas de servicio específicas en el proceso de instalación.

Unidad y criterios de medición y abono

Unidad de cantidad necesaria suministrada en obra.

Suministro

Empaquetados en palés.

Almacenamiento

De manera que no se rompan o desportillen. No estarán en contacto con tierras que contengan soluciones salinas, ni con productos que puedan modificar sus características (cenizas, fertilizantes, grasas, etc.).

**FIRMADO ELECTRÓNICAMENTE EN DATA Á
MARXE**